



PROPOSTA Nº 186/2017

Aprovar e submeter à Assembleia Municipal a Celebração do Contrato de Delegação de Competências entre o Município de Lisboa e a Freguesia da Ajuda bem como aprovar a respetiva minuta de contrato.

PELOURO: Estruturas de Proximidade

SERVIÇOS: UCT

CONSIDERANDO QUE:

- A Lei 56/2012 de 8 de Novembro iniciou um processo único de descentralização entre autarquias locais proporcionando uma articulação e cooperação cada vez maior entre o município de Lisboa e as 24 freguesias que compõem a área geográfica de todo o município.

- Este processo que se iniciou após as últimas eleições autárquicas com a constituição dos novos órgãos autárquicos ao nível das freguesias e com a assunção de novas competências próprias por parte das mesmas, como é o caso, por exemplo da limpeza urbana, do licenciamento e de novas competências na gestão do território.

- Desde então, as freguesias conseguiram, com sucesso, adaptar a sua estrutura organizacional de forma a acolher as novas competências, bem como, outras competências que têm vindo a ser delegadas em matérias de natureza diversa, tais como:

- a. Requalificação de Pavimentos, incluindo pavimentos pedonais.
- b. Execução do Plano de Acessibilidade Pedonal;
- c. Criação ou Requalificação de Passagens Pedonais Superiores e Inferiores;
- d. Criação de Bolsas de Estacionamento;
- e. Limpeza e Requalificação de Taludes e Expectantes;



C Â M A R A M U N I C I P A L D E L I S B O A

- f. Requalificação de Logradouros;
- g. Recuperação de Escadarias;
- h. Requalificação de Jardins;
- i. Recuperação de Lagos;
- j. Requalificação dos Parques Infantis públicos em património municipal;
- k. Criação e Requalificação de Equipamentos em Infraestruturas (mercados; equipamentos culturais, desportivos e sociais, etc.);
- l. Circuitos de Fitness e Manutenção;
- m. Parques Caninos;
- n. Execução do Orçamento Participativo.

- Os relatórios de Monitorização do Processo de Reforma Administrativa de Lisboa apontam para a necessidade de “abertura de novas direcções e possibilidades para a governação de proximidade”, identificando com muita clareza que nos encontramos numa nova etapa que evidencia novas “posturas e soluções de carácter diferenciador (face ao paradigma anterior), quer no que concerne às áreas de competências herdadas quer ainda em novas dimensões de acção pública de proximidade entretanto abertas”.

- A Câmara Municipal de Lisboa deu boa nota da Recomendação nº 1/91 da Assembleia Municipal, em que esta recomendou à CML “adaptar um modelo base, normalizado e uniformizado para os Contratos interadministrativos estabelecidos entre a Câmara e as Juntas, para competências em obras a realizar em áreas estruturantes da cidade, incrementando essa prática de forma equitativa”.

- Nessa medida foi introduzido um novo impulso ao processo de descentralização, que abriu novos caminhos, delegando novas competências nas freguesias, sempre que o município e as freguesias sintam que isso trará claros benefícios para a população, quer pela proximidade, quer pela celeridade na execução.



C Â M A R A M U N I C I P A L D E L I S B O A

I - Fundamentação de direito:

- a) Nos termos do artigo 23.º da Lei n.º 75/2013, de 12 de Setembro, constituem atribuições do Município de Lisboa, em articulação com as respectivas Juntas de Freguesia, a promoção e salvaguarda dos interesses próprios das respetivas populações, designadamente nos domínios do espaço público e dos equipamentos urbanos;
- b) Nos termos da Lei n.º 75/2013, de 12 de Setembro, que estabeleceu o Regime Jurídico da Delegação de Competências dos municípios nas freguesias - artigos 116º e ss -, se determina que estas delegações devem ter como objetivo a promoção da coesão territorial, a melhoria da qualidade dos serviços prestados às populações e a racionalização dos recursos disponíveis;
- c) Mais prevê o diploma supra indicado que as referidas delegações de competências devam ser formalizadas mediante a celebração de contratos interadministrativos;
- d) Tais contratos, nos termos dos artigos 115.º e 122.º do mesmo diploma legal, deverão prever designadamente, os recursos patrimoniais e financeiros necessários e adequados ao exercício das competências delegadas;
- e) No âmbito das competências atribuídas nos artigos 16.º e 33.º do Regime Jurídico das Autarquias Locais, consagrado na Lei n.º 75/2013, de 12 de setembro, e após autorização dos órgãos deliberativos competentes, nomeadamente Assembleia Municipal e Assembleia de Freguesia, o Município de Lisboa e a Freguesia da Ajuda pretendem contratualizar a delegação de competências subjacente;
- f) A presente proposta de contratualização respeita os princípios gerais consagrados no artigo 121º da Lei n.º 75/2013, de 12 de Setembro, entre outros, a prossecução do interesse público e necessidade e suficiência de recursos;
- g) Segundo o quadro legal supra referenciado, e ainda atento o espírito da Recomendação n.º 1/54, aprovada em Assembleia Municipal, em 27 de Janeiro de 2015, as propostas de delegações de competências em Juntas de Freguesia, são instruídas com os estudos previstos no n.º 3 do artigo 115.º da Lei n.º 75/2013, de 12 de Setembro.
- h) Nesse contexto, foram elaborados pelos serviços municipais os estudos necessários, como previsto pelos dispositivos legais supracitados, ora anexos, que se dão aqui por integralmente reproduzido, para os devidos efeitos.
- i) A Câmara Municipal pode submeter à Assembleia Municipal, para efeitos de autorização, propostas de celebração de contratos de delegação de competências, nos termos previstos na alínea m) do n.º 1 do artigo 33.º da Lei n.º 75/2013, de 12 de Setembro;
- j) Nessa medida, o legislador veio permitir que, através de contratos interadministrativos, a Câmara Municipal e as Juntas de Freguesias, no exercício pleno da sua autonomia, venham



C Â M A R A M U N I C I P A L D E L I S B O A

articular no levantamento das necessidades e interesses coletivos das suas comunidades locais, cooperar na elaboração dos estudos necessários que instruem as respetivas propostas, e acordar “os termos e condições adequados ao exercício, por cada freguesia, em nome próprio, da competência municipal, com vista a garantir a satisfação daquelas necessidades e interesses coletivos no tempo adequado, segundo critérios de necessidade e suficiência dos recursos” – Vide nesse sentido, Parecer n.º 0003/SG/DJ/DCAJ/2017, elaborado pelo Departamento Jurídico.

- k) O período de vigência do Contrato de Delegação de Competências, ora proposto, comporta o tempo adequado ao exercício da competência, de modo a executar e concluir as intervenções em causa, que não ultrapassem o período de duração do mandato autárquico;
- l) É, pois, nesta senda que, foi acordado o prazo de vigência, como o tempo necessário e, portanto, apropriado ao exercício das competências municipais subjacentes pela Junta de Freguesia, e por conseguinte respeitando os princípios gerais previstos no artigo 121.º da Lei n.º 75/2013, de 12 de Setembro.
- m) Incumbe à Assembleia Municipal, nos termos da alínea k) do n.º1 do artigo 25.º da Lei n.º 75/2013, de 12 de setembro, autorizar a celebração de contratos de delegação de competências entre a Câmara Municipal e as Juntas de Freguesia;
- n) No âmbito da incumbência da Assembleia Municipal, nos termos legais supra referidos, dever-se-á, também, promover toda a informação que permita o seu acompanhamento na periodicidade acordada do processo de delegação de competências subjacente;

II - Fundamentação de facto

II.1. NO ÂMBITO DAS ESTRUTURAS DE PROXIMIDADE

II.1.A- Intervenção 1:

Proceder às intervenções de requalificação no pavimento viário e drenagem superficial da Rua Clube Atlético e Recreativo do Caramão, artéria estratégica da rede de circulação residencial no Bairro do Caramão da Ajuda, melhor identificadas nas peças escritas e desenhadas, constantes do Programa Preliminar - anexo 1, e nas condições que sejam definidas pela Primeira Contratante, em desenvolvimento do contrato anexo à presente proposta.

II.1.B- Intervenção 2:

Proceder às intervenções de requalificação no pavimento viário e drenagem superficial da Rua Cravos de Abril, artéria estratégica da rede de circulação residencial no Bairro do Caramão da Ajuda, melhor identificadas nas peças escritas e desenhadas, constantes do



C Â M A R A M U N I C I P A L D E L I S B O A

Programa Preliminar - anexo 2, e nas condições que sejam definidas pela Primeira Contratante, em desenvolvimento **do contrato anexo à presente proposta.**

II.1.C- Intervenção 3:

Proceder às intervenções de requalificação no pavimento viário e drenagem superficial da Rua dos Archeiros, artéria estratégica da rede de circulação residencial no Bairro do Caramão da Ajuda, melhor identificadas nas peças escritas e desenhadas, constantes do Programa Preliminar - anexo 3, e nas condições que sejam definidas pela Primeira Contratante, em desenvolvimento **do contrato anexo à presente proposta.**

II.1.D- Intervenção 4:

Proceder às intervenções de requalificação no pavimento viário e drenagem superficial da Rua do Mirador, artéria estratégica da rede de circulação residencial entre o Bairro da Boa-Hora e a Rua Eduardo Bairrada (Vale Cruzeiro – Rio Seco), melhor identificadas nas peças escritas e desenhadas, constantes do Programa Preliminar - anexo 4, e nas condições que sejam definidas pela Primeira Contratante, em desenvolvimento **do contrato anexo à presente proposta.**

II.1.E- Intervenção 5:

Proceder às intervenções de requalificação do Parque de Estacionamento na Rua José Osório Oliveira, de relevante importância de apoio aos moradores, melhor identificadas nas peças escritas e desenhadas, constantes do Programa Preliminar - anexo 5, e nas condições que sejam definidas pela Primeira Contratante, em desenvolvimento **do contrato anexo à presente proposta.**

II.1.F- Intervenção 6:

Proceder às intervenções de requalificação no pavimento viário e drenagem superficial da Travessa da Ferrugenta, melhor identificadas nas peças escritas e desenhadas, constantes do Programa Preliminar - anexo 6, e nas condições que sejam definidas pela Primeira Contratante, em desenvolvimento **do contrato anexo à presente proposta.**

II.1.G- Intervenção 7:

Proceder às intervenções de requalificação do Parque de Estacionamento na Rua Roy Campbell, melhor identificadas nas peças escritas e desenhadas, constantes do Programa Preliminar - anexo 7, e nas condições que sejam definidas pela Primeira Contratante, em desenvolvimento **do contrato anexo à presente proposta.**

II.1.H- Intervenção 8:

Proceder às intervenções de requalificação no pavimento viário e drenagem superficial na Rua 2, melhor identificadas nas peças escritas e desenhadas, constantes do Programa Preliminar - anexo 8, e nas condições que sejam definidas pela Primeira Contratante, em desenvolvimento **do contrato anexo à presente proposta.**



C Â M A R A M U N I C I P A L D E L I S B O A

II.1.I- Intervenção 9:

Proceder às intervenções de requalificação no pavimento viário e drenagem superficial na Rua 24, melhor identificadas nas peças escritas e desenhadas, constantes do Programa Preliminar - anexo 9, e nas condições que sejam definidas pela Primeira Contratante, em desenvolvimento **do contrato anexo à presente proposta.**

II.1.J- Intervenção 10:

Proceder às intervenções de requalificação no pavimento viário e drenagem superficial na Rua 30, melhor identificadas nas peças escritas e desenhadas, constantes do Programa Preliminar - anexo 10, e nas condições que sejam definidas pela Primeira Contratante, em desenvolvimento **do contrato anexo à presente proposta.**

TENHO A HONRA DE PROPOR QUE A CÂMARA DELIBERE:

Nos termos das disposições conjugadas no artigo 23º, na alínea k) do n.º1 do artigo 25º e nas alíneas m) e ee) do n.º 1 do artigo 33º, todos os artigos do regime jurídico das autarquias locais e dos artigos 116.º e seguintes do regime jurídico da transferência de competências, ambos os regimes aprovados pela Lei n.º 75/2013, de 12 de setembro e publicados em anexo I à mesma lei:

1. Aprovar e submeter à Assembleia Municipal a celebração, para o período do presente mandato, dos Contratos de Delegação de Competência entre o Município de Lisboa e a Freguesia da Ajuda respectivamente, para:

1.1. EXECUÇÃO DAS INTERVENÇÕES

1.1.1. NO ÂMBITO DAS ESTRUTURAS DE PROXIMIDADE

1.1.1.1. Intervenção 1:

Proceder às intervenções de requalificação no pavimento viário e drenagem superficial da Rua Clube Atlético e Recreativo do Caramão, conforme cláusula 7ª do contrato anexo.



C Â M A R A M U N I C I P A L D E L I S B O A

1.1.1.2. Intervenção 2:

Proceder às intervenções de requalificação no pavimento viário e drenagem superficial da Rua Cravos de Abril, conforme cláusula 7ª do contrato anexo.

1.1.1.3. Intervenção 3:

Proceder às intervenções de requalificação no pavimento viário e drenagem superficial da Rua dos Archeiros, conforme cláusula 7ª do contrato anexo.

1.1.1.4. Intervenção 4:

Proceder às intervenções de requalificação no pavimento viário e drenagem superficial da Rua do Mirador, conforme cláusula 7ª do contrato anexo.

1.1.1.5. Intervenção 5:

Proceder às intervenções de requalificação do Parque de Estacionamento na Rua José Osório Oliveira, conforme cláusula 7ª do contrato anexo.

1.1.1.6. Intervenção 6:

Proceder às intervenções de requalificação no pavimento viário e drenagem superficial da Travessa da Ferrugenta, conforme cláusula 7ª do contrato anexo.

1.1.1.7. Intervenção 7:

Proceder às intervenções de requalificação do Parque de Estacionamento na Rua Roy Campbell, conforme cláusula 7ª do contrato anexo.

1.1.1.8. Intervenção 8:

Proceder às intervenções de requalificação no pavimento viário e drenagem superficial na Rua 2, conforme cláusula 7ª do contrato anexo.

1.1.1.9. Intervenção 9:

Proceder às intervenções de requalificação no pavimento viário e drenagem superficial na Rua 24, conforme cláusula 7ª do contrato anexo.



C Â M A R A M U N I C I P A L D E L I S B O A

1.1.1.10. Intervenção 10:

Proceder às intervenções de requalificação no pavimento viário e drenagem superficial na Rua 30, conforme cláusula 7ª do contrato anexo.

1.2. AUTORIZAR A AFETAÇÃO DE RECURSOS FINANCEIROS, NOS TERMOS SEGUINTE:

1.2.1. Para efeito do disposto no ponto 1.1.1. da parte deliberativa, a seguinte afectação:

1.2.1.1. Intervenção 1:

1.2.1.1.1 Afectação, para a Freguesia, da quantia de € 12.041,71 (doze mil, quarenta e um euros e setenta e um cêntimos).

1.2.1.1.2. Aprovar que a transferência dos recursos financeiros para a Freguesia da Ajuda seja realizada da seguinte forma:

- a. **1ª Prestação:** no montante de € 7.225,03 (sete mil, duzentos e vinte e cinco euros e três cêntimos) equivalente a 60% do total das intervenções, vinte dias após a celebração do contrato;
- b. **2ª Prestação:** no montante de € 4.816,68 (quatro mil, oitocentos e dezasseis euros e sessenta e oito cêntimos), equivalente a 40% do total das intervenções, no 2º trimestre de 2017 e com a conclusão da obra.

1.2.1.2. Intervenção 2:

1.2.1.2.1 Afectação, para a Freguesia, da quantia de € 4.360,66 (quatro mil, trezentos e sessenta euros e setenta e sessenta e seis cêntimos).

1.2.1.2.2. Aprovar que a transferência dos recursos financeiros para a Freguesia da Ajuda seja realizada da seguinte forma:

- a. **1ª Prestação:** no montante de € 2.616,39 (dois mil, seiscentos e dezasseis euros e trinta e nove cêntimos) equivalente a 60% do total das intervenções, vinte dias após a celebração do contrato;
- b. **2ª Prestação:** no montante de € 1.8744,26 (mil, oitocentos e quarenta e quatro euros e vinte e seis cêntimos), equivalente a 40% do total das intervenções, no 2º trimestre de 2017 e com a conclusão da obra.

1.2.1.3. Intervenção 3:

1.2.1.3.1 Afectação, para a Freguesia, da quantia de € 9.381,86 (nove mil, trezentos e oitenta e um euros e oitenta e seis cêntimos).



C Â M A R A M U N I C I P A L D E L I S B O A

1.2.1.3.2. Aprovar que a transferência dos recursos financeiros para a Freguesia da Ajuda seja realizada da seguinte forma:

- a. **1ª Prestação:** no montante de € 5.629,12 (cinco mil, seiscentos e vinte e nove euros e doze centavos) equivalente a 60% do total das intervenções, vinte dias após a celebração do contrato;
- b. **2ª Prestação:** no montante de € 3.752,74 (três mil, setecentos e cinquenta e dois euros e sessenta e quatro centavos), equivalente a 40% do total das intervenções, no 2º trimestre de 2017 e com a conclusão da obra.

1.2.1.4. Intervenção 4:

1.2.1.4.1 Afectação, para a Freguesia, da quantia de € **6.773,24** (seis mil, setecentos e setenta e três euros e vinte e quatro centavos).

1.2.1.4.2. Aprovar que a transferência dos recursos financeiros para a Freguesia da Ajuda seja realizada da seguinte forma:

- a. **1ª Prestação:** no montante de € 4.063,94 (quatro mil, sessenta e três euros e noventa e quatro centavos) equivalente a 60% do total das intervenções, vinte dias após a celebração do contrato;
- b. **2ª Prestação:** no montante de € 2.709,30 (dois mil, setecentos e nove euros e trinta centavos), equivalente a 40% do total das intervenções, no 2º trimestre de 2017 e com a conclusão da obra.

1.2.1.5. Intervenção 5:

1.2.1.5.1 Afectação, para a Freguesia, da quantia de € **8.963,63** (oito mil, novecentos e sessenta e três euros e sessenta e três centavos).

1.2.1.5.2. Aprovar que a transferência dos recursos financeiros para a Freguesia da Ajuda seja realizada da seguinte forma:

- a. **1ª Prestação:** no montante de € 5.378,18 (cinco mil, trezentos e setenta e oito euros e dezoito centavos) equivalente a 60% do total das intervenções, vinte dias após a celebração do contrato;
- b. **2ª Prestação:** no montante de € 3.585,45 (três mil, quinhentos e oitenta e cinco euros e quarenta e cinco centavos), equivalente a 40% do total das intervenções, no 2º trimestre de 2017 e com a conclusão da obra.

1.2.1.6. Intervenção 6:



C Â M A R A M U N I C I P A L D E L I S B O A

1.2.1.6.1 Afectação, para a Freguesia, da quantia de **€ 17.127,75** (dezassete mil, cento e vinte sete euros e sessenta e cinco cêntimos).

1.2.1.6.2. Aprovar que a transferência dos recursos financeiros para a Freguesia da Ajuda seja realizada da seguinte forma:

- a. **1ª Prestação:** no montante de € 10.276,65 (dez mil, duzentos e setenta e seis euros e sessenta e cinco cêntimos) equivalente a 60% do total das intervenções, vinte dias após a celebração do contrato;
- b. **2ª Prestação:** no montante de € 6.851,10 (seis mil, oitocentos e cinquenta e um euros e dez cêntimos), equivalente a 40% do total das intervenções, no 2º trimestre de 2017 e com a conclusão da obra.

1.2.1.7. Intervenção 7:

1.2.1.7.1 Afectação, para a Freguesia, da quantia de **€ 19.920,57** (dezanove mil, novecentos e vinte euros e noventa e seis cêntimos).

1.2.1.7.2. Aprovar que a transferência dos recursos financeiros para a Freguesia da Ajuda seja realizada da seguinte forma:

- a. **1ª Prestação:** no montante de € 11.952,57 (onze mil, novecentos e cinquenta e dois euros e cinquenta e sete cêntimos) equivalente a 60% do total das intervenções, vinte dias após a celebração do contrato;
- b. **2ª Prestação:** no montante de € 7.968,38 (sete mil, novecentos e sessenta e oito euros e trinta e oito cêntimos), equivalente a 40% do total das intervenções, no 2º trimestre de 2017 e com a conclusão da obra.

1.2.1.8. Intervenção 8:

1.2.1.8.1 Afectação, para a Freguesia, da quantia de **€ 18.909,04** (dezoito mil, novecentos e nove euros e quatro cêntimos).

1.2.1.8.2. Aprovar que a transferência dos recursos financeiros para a Freguesia da Ajuda seja realizada da seguinte forma:

- a. **1ª Prestação:** no montante de € 11.345,42 (onze mil, trezentos e quarenta e cinco euros e quarenta e dois cêntimos) equivalente a 60% do total das intervenções, vinte dias após a celebração do contrato;



C Â M A R A M U N I C I P A L D E L I S B O A

- b. **2ª Prestação:** no montante de € 7.563,61 (sete mil, quinhentos e sessenta e três euros e sessenta e um cêntimos), equivalente a 40% do total das intervenções, no 2º trimestre de 2017 e com a conclusão da obra.

1.2.1.9. Intervenção 9:

1.2.1.9.1 Afectação, para a Freguesia, da quantia de € **9.336,93** (nove mil, trezentos e trinta e seis euros e noventa e três cêntimos).

1.2.1.9.2. Aprovar que a transferência dos recursos financeiros para a Freguesia da Ajuda seja realizada da seguinte forma:

- a. **1ª Prestação:** no montante de € 5.602,16 (cinco mil, seiscentos e dois euros e dezasseis cêntimos) equivalente a 60% do total das intervenções, vinte dias após a celebração do contrato;
- b. **2ª Prestação:** no montante de € 3.734,77 (três mil, setecentos e trinta e quatro euros e setenta e sete cêntimos), equivalente a 40% do total das intervenções, no 2º trimestre de 2017 e com a conclusão da obra.

1.2.1.10. Intervenção 10:

1.2.1.10.1 Afectação, para a Freguesia, da quantia de € **2.774,88** (dois mil, cento e setecentos e setenta e quatro euros e oitenta e oito cêntimos).

1.2.1.10.2. Aprovar que a transferência dos recursos financeiros para a Freguesia da Ajuda seja realizada da seguinte forma:

- a. **1ª Prestação:** no montante de € 1.664,93 (mil, seiscentos e sessenta e quatro euros e noventa e três cêntimos) equivalente a 60% do total das intervenções, vinte dias após a celebração do contrato;
- b. **2ª Prestação:** no montante de € 1.109,95 (mil, centos e nove euros e noventa e cinco cêntimos), equivalente a 40% do total das intervenções, no 2º trimestre de 2017 e com a conclusão da obra.

As verbas supracitadas têm enquadramento orçamental na Rúbrica Económica L02.00, económica 08.05.01.01.01, Ação do Plano A4.P002.15.O **somatório** de todos os recursos financeiros afectos por cada intervenção, perfaz um total de 109.590,65€, correspondendo a totalidade da 1ª Tranche (60%), ao valor de 65.754,34€ e da 2ª Tranche (40%), o valor de 43.836,26 €.



C Â M A R A M U N I C I P A L D E L I S B O A

2. Aprovar a respetiva minuta do contrato de delegação de competências entre o Município de Lisboa e a Freguesia da Ajuda que ora se anexa e que faz parte integrante da presente proposta;

Lisboa, 7 Abril de 2017

O Vice-Presidente

Duarte Cordeiro



C Â M A R A M U N I C I P A L D E L I S B O A

MINUTA DE CONTRATO DE DELEGAÇÃO DE COMPETÊNCIAS

Entre:

MUNICÍPIO DE LISBOA, pessoa coletiva n.º 500 051 070, na Praça do Município, concelho de Lisboa, neste ato representada pelo Exmo. Senhor Vice Presidente da Câmara Municipal de Lisboa, Dr. José Duarte Piteira Rica Silvestre Cordeiro, e adiante designada por **Primeira Contratante**.

E

FREGUESIA DA AJUDA, pessoa coletiva n.º 501 138 943, com sede na Calçada da Ajuda, n.º 236, 1349-037 Lisboa, aqui representada pelo Senhor Presidente da Junta de Freguesia, Dr. José António Videira, com poderes para o ato, e adiante designada por **Segunda Contratante**.

CONSIDERANDO QUE:

I- FUNDAMENTAÇÃO DE DIREITO

- a) Nos termos do artigo 23.º da Lei n.º 75/2013, de 12 de Setembro, constituem atribuições do Município de Lisboa, em articulação com as respectivas Juntas de Freguesia, a promoção e salvaguarda dos interesses próprios das respetivas populações, designadamente nos domínios do espaço público e dos equipamentos urbanos;
- b) Nos termos da Lei n.º 75/2013, de 12 de Setembro, que estabeleceu o Regime Jurídico da Delegação de Competências dos municípios nas freguesias - artigos 116º e seguintes -, determina-se que estas delegações devem ter como objetivo a promoção da coesão territorial, a melhoria da qualidade dos serviços prestados às populações e a racionalização dos recursos disponíveis;
- c) O diploma supra referenciado dispõe que as referidas delegações de competências devem ser formalizadas mediante a celebração de contratos interadministrativos;
- d) Tais contratos, nos termos dos artigos 115.º e 122.º do mesmo diploma legal, deverão prever designadamente, os recursos patrimoniais e financeiros necessários e adequados ao exercício das competências delegadas;
- e) No âmbito das competências atribuídas nos artigos 16.º e 33.º do Regime Jurídico das Autarquias Locais, consagrado na Lei n.º 75/2013, de 12 de setembro, e após autorização dos órgãos deliberativos competentes, nomeadamente Assembleia Municipal e Assembleia de Freguesia, o Município de Lisboa e a Freguesia da Ajuda pretendem contratualizar a delegação de competências subjacente;
- f) Nessa medida, o legislador veio permitir que, através de contratos interadministrativos, a câmara municipal e as juntas de freguesia, no exercício pleno da sua autonomia, venham



C Â M A R A M U N I C I P A L D E L I S B O A

articular no levantamento das necessidades e interesses coletivos das suas comunidades locais, cooperar na elaboração dos estudos necessários que instruem as respetivas propostas, e acordar “os termos e condições adequados ao exercício, por cada freguesia, em nome próprio, da competência municipal, com vista a garantir a satisfação daquelas necessidades e interesses coletivos no tempo adequado, segundo critérios de necessidade e suficiência dos recursos”- vide nesse sentido, Parecer n.º 0003/SG/DJ/DCAJ/2017, elaborado pelo Departamento Jurídico;

- g) O período de vigência do Contrato de Delegação de Competências, ora proposto, comporta o tempo adequado ao exercício da competência, de modo a executar e concluir as intervenções em causa, que não ultrapassam o período de duração do mandato autárquico;
- h) É, pois, nesta senda que, foi acordado o prazo de vigência, como o tempo necessário e, portanto, apropriado ao exercício das competências municipais subjacentes pela Junta de Freguesia, e por conseguinte respeitando os princípios gerais previstos no artigo 121.º da Lei n.º 75/2013, de 12 de Setembro;
- i) Segundo o quadro legal supra referenciado, e ainda atento o espírito da Recomendação n.º 1/54, aprovada em Assembleia Municipal, em 27 de Janeiro de 2015, a presente de delegações de competências, foi instruída com os estudos previstos no nº 3 do artigo 115.º da Lei n.º 75/2013, de 12 de Setembro;
- j) Neste contexto, foram elaborados pelos serviços municipais os estudos necessários, como previsto pelos dispositivos legais supracitados;
- k) A presente contratualização respeita os princípios gerais consagrados no artigo 121º da Lei n.º 75/2013, de 12 de Setembro, entre outros, a prossecução do interesse público e necessidade e suficiência de recursos;
- l) Tendo por desiderato uma clara e transparente definição da presente delegação de competências, o presente contrato subsume-se nas disposições conjugadas nos artigos 116.º a 123.º, e suas legais remissões, do Anexo I à Lei n.º 75/2013, de 12 de Setembro, e nos princípios gerais da atividade administrativa consagrados no Código do Procedimento Administrativo.

II- FUNDAMENTAÇÃO DE FACTO

- m) Foi autorizada a celebração do presente contrato de delegação de competências entre a Câmara Municipal e a Junta de Freguesia da Ajuda por deliberação da Assembleia Municipal, de _____, nos termos da alínea k) do artigo 25.º da Lei n.º 75/2013, de 12 de setembro;
- n) No âmbito da incumbência da Assembleia Municipal, nos termos legais supra referidos, dever-se-á, também, promover toda a informação que permita o seu acompanhamento na periodicidade acordada do processo de delegação de competências subjacente;



C Â M A R A M U N I C I P A L D E L I S B O A

- o) A Lei n.º 56/2012, de 8 de novembro, com as alterações constantes da Lei nº 85/2015, de 7 de agosto, estabeleceu a reorganização administrativa da cidade de Lisboa, atribuiu competências próprias às Juntas de Freguesia nomeadamente na manutenção do espaço público.
- p) A Câmara Municipal de Lisboa e a Junta de Freguesia da Ajuda consideram de interesse mútuo e prioritário a requalificação de espaços públicos e equipamentos, nomeadamente:
- a. Intervenções de requalificação das seguintes vias sitas na Freguesia da Ajuda:
- Rua Clube Atlético e Recreativo do Caramão;
 - Rua Cravos de Abril;
 - Rua dos Archeiros;
 - Rua do Mirador;
 - Rua José Osório Oliveira;
 - Travessa da Ferrugenta;
 - Rua Roy Campbell;
 - Rua 2;
 - Rua 24;
 - Rua 30.
- q) Nos termos do disposto nas alíneas c) e e) do artigo 12.º da Lei n.º 56/2012 de 08 de novembro, são competências próprias das Juntas de Freguesia, manter e conservar pavimentos pedonais e manter, reparar e substituir o mobiliário urbano no espaço público, com exceção do que seja objeto de concessão, assegurando a uniformidade estética e funcional dos mesmos;
- r) A referida intervenção pela sua natureza e características, não assume a dimensão de conservação e manutenção mas de beneficiação, atenta a finalidade de recuperação profunda de pavimentos pedonais e gestão de equipamentos.
- s) A intervenção em causa, integra as competências materiais da Câmara Municipal, designadamente, recuperação profunda de pavimentos pedonais, a consubstanciada na alínea ee) do n.º 1 do artigo 33.º da Lei n.º 75/2013, de 12 de setembro, não estando pois prevista no disposto no artigo 12.º da Lei 56/2012, de 8 de novembro, com a redação dada pela Lei n.º 85/2015, de 7 de agosto – Reorganização Administrativa de Lisboa.
- t)

É celebrado o presente contrato de delegação de competências, nos termos e para os efeitos previstos nos artigos 116.º e seguintes do Regime Jurídico da Delegação de Competências,



C Â M A R A M U N I C I P A L D E L I S B O A

aprovado pela alínea c) do n.º 1 do artigo 1.º da Lei n.º 75/2013, de 12 de Setembro, e publicado em Anexo I à mesma Lei, o qual se rege pelas seguintes cláusulas:

CAPÍTULO I

DISPOSIÇÕES GERAIS

SECÇÃO 1

DELEGAÇÃO DE COMPETÊNCIAS

Cláusula 1.ª

Objetivo da delegação de competências

O presente contrato de delegação de competências tem como objetivo:

- a) No âmbito do espaço público e equipamentos urbanos:
 - i. Melhorar as condições de acessibilidade, segurança e de utilização dos espaços públicos municipais objeto do presente contrato;
 - ii. Promover a melhoria dos espaços disponibilizados e dos serviços prestados na área da Freguesia da Ajuda;
 - iii. Racionalizar os recursos disponíveis para o efeito.

Cláusula 2.ª

Objeto contratual

Pelo presente contrato, a Primeira Contratante delega na Segunda Contratante as competências previstas na cláusula 3ª, do Capítulo I e no Capítulo II, ambos do presente contrato, incluindo peças escritas e desenhadas anexas ao mesmo, que contêm a localização e áreas a intervencionar.

Cláusula 3.ª

Competências da Segunda Contratante

No exercício das competências delegadas pelo presente Contrato, competirá à **Segunda Contratante**:

- a) Promover todas as ações que garantam o cumprimento das condições ora contratadas, bem como a execução pontual das intervenções assumidas;



C Â M A R A M U N I C I P A L D E L I S B O A

- b) Informar por escrito a **Primeira Contratante** sempre que sofra atrasos na execução dos trabalhos objeto do presente contrato, em virtude de qualquer facto imputável a terceiros, a fim de aquela ficar habilitada a tomar as providências que estejam ao seu alcance;
- c) Assumir a reparação e a indemnização de todos os prejuízos que, por motivos que lhe sejam imputáveis e que resultem da própria natureza dos trabalhos de manutenção sejam sofridos por terceiros, em consequência do seu modo de execução, da atuação dos funcionários e, do deficiente comportamento ou da falta de segurança, de materiais e equipamentos;
- d) Assumir todos os danos causados no decorrer da execução dos trabalhos objeto do presente contrato pelo seu pessoal, quer aqueles sejam de natureza humana ou material, devendo reparar com urgência e, à sua custa, os danos que por ventura ocorram. Qualquer ocorrência desta natureza deverá ser comunicada por escrito ao Serviço Responsável, para que seja registada;
- e) Realizar o objeto do presente contrato previstos sem qualquer quebra de continuidade ou qualidade da execução dos mesmos ainda que, para tal, tenha de recorrer a situações alternativas, de acordo com os trabalhos de manutenção necessários, e que serão da responsabilidade da **Primeira Contratante**;
- f) Cooperar com a **Primeira Contratante** no acompanhamento e controlo do exato e pontual cumprimento do presente contrato, prestando todas as informações necessárias à sua boa execução;
- g) Apresentar relatórios mensais de progresso de execução dos trabalhos desenvolvidos no âmbito do objeto do presente contrato;
- h) Facultar todos os elementos contabilísticos ou outros que venham a ser solicitados pela **Primeira Contratante** no âmbito do presente contrato;
- i) Aplicar e administrar, de boa-fé e no estrito cumprimento da lei e dos regulamentos aplicáveis, os recursos financeiros, tendo em conta o objeto do presente contrato.

Cláusula 4.ª

Competências da Primeira Contratante

No âmbito do presente contrato, competirá à **Primeira Contratante**:

- a) Prestar todo o apoio técnico necessário na elaboração dos procedimentos administrativos necessários à realização dos trabalhos objeto do presente Contrato
- b) Acompanhar os trabalhos, mediante relatórios, informações e elementos facultados pela **Segunda Contratante**.



C Â M A R A M U N I C I P A L D E L I S B O A

SEÇÃO 2

CONTROLO E OUTRAS DISPOSIÇÕES

Cláusula 5.ª

Auditoria

1. Os trabalhos/intervenções objeto do presente Contrato ficam sujeitas a auditoria, a realizar pelo Departamento de Auditoria Interna da Câmara Municipal de Lisboa, devendo a **Segunda Contratante** disponibilizar toda a informação e documentação julgada adequada e oportuna para o efeito.
2. A execução do presente Contrato será avaliada, a todo o tempo e de forma contínua, pelos respetivos serviços municipais que, para o efeito, podem promover reuniões conjuntas com a Junta de Freguesia e realizar visitas ao local objeto do presente Contrato.

Cláusula 6.ª

Modificação, Revogação e Resolução

1. O presente Contrato pode ser modificado ou revogado, a qualquer tempo, por acordo entre as partes.
2. O presente Contrato pode ser modificado unilateralmente por qualquer uma das partes com fundamento invocado em razões de interesse público ou a alteração anormal e imprevisível das circunstâncias, nos termos legalmente aplicáveis, devendo a modificação revestir a forma escrita.
3. O presente Contrato pode ser resolvido por qualquer uma das partes, nos seguintes casos:
 - a) Por incumprimento definitivo por facto imputável a um dos Contratantes;
 - b) Por razões de interesse público devidamente fundamentado ou alteração anormal e imprevisível das circunstâncias.

CAPÍTULO II

DISPOSIÇÕES ESPECÍFICAS

SEÇÃO 1

COMPETÊNCIAS NO ÂMBITO DAS ESTRUTURAS DE PROXIMIDADE



C Â M A R A M U N I C I P A L D E L I S B O A

Cláusula 7.ª

Competências delegadas na Segunda Contratante

1. No exercício das competências delegadas pelo presente Contrato, competirá, ainda, à Segunda Contratante:

a) No âmbito da intervenção 1:

Reformulação do pavimento viário da Rua Clube Atlético e Recreativo do Caramão criando condições de segurança e salubridade:

- i. Proceder à intervenções de requalificação dos pavimentos viários, melhor identificados nas peças escritas e desenhadas, constantes do Programa Preliminar – anexo 1, e nas condições que sejam definidas pela **Primeira Contratante**, em desenvolvimento do presente contrato;
- ii. Proceder à elaboração do projeto de execução e após validação do mesmo pela **Primeira Contratante**, proceder à elaboração dos procedimentos com vista à abertura dos concursos ou procedimentos administrativos necessários à realização dos trabalhos objeto do presente Contrato, bem como às respetivas adjudicações e celebração de contratos;
- iii. Assegurar o cumprimento das regras estabelecidas pela **Primeira Contratante**, e à execução dos trabalhos definidos no número seguinte, independentemente de ser realizada por meios próprios ou subcontratados.
- iv. No âmbito da competência prevista alínea a) serão executados, nomeadamente, os seguintes trabalhos:
 - Fresagem de pavimento betuminoso, até 5cm de profundidade;
 - Execução de tapete de betão betuminoso, com 5cm de espessura;
 - Nivelamento de tampas de saneamento e concessionárias;
 - Execução de sinalização horizontal por forma a delimitar as passagens de peões.

Para a realização desta obra deverá ter-se em consideração, algumas condicionantes existentes no terreno, nomeadamente, o acesso às habitações deverá ser salvaguardado; mais o Adjudicatário incluirá em todos os trabalhos os meios necessários à sua execução, incluindo toda a sinalização, marcação do local dos trabalhos e, para assegurar a segurança de pessoas e bens. Os custos dos trabalhos incluirão ainda a obtenção de licenças e autorizações que sejam exigidas pelas autoridades, seja pela natureza dos trabalhos, seja por ocupação temporária da via pública e eventuais interferências com o trânsito e zonas de estacionamento.

Nessa medida, o espaço público em causa está devidamente identificado no Anexo I, constante no dossier, incluindo as peças escritas e desenhadas.



C Â M A R A M U N I C I P A L D E L I S B O A

b) No âmbito da intervenção 2:

Reformulação do pavimento viário da Rua Cravos de Abril criando condições de segurança e salubridade:

- i. Proceder à intervenções de requalificação dos pavimentos viários, melhor identificados nas peças escritas e desenhadas, constantes do Programa Preliminar – anexo 2, e nas condições que sejam definidas pela **Primeira Contratante**, em desenvolvimento do presente contrato;
- ii. Proceder à elaboração do projeto de execução e após validação do mesmo pela **Primeira Contratante**, proceder à elaboração dos procedimentos com vista à abertura dos concursos ou procedimentos administrativos necessários à realização dos trabalhos objeto do presente Contrato, bem como às respetivas adjudicações e celebração de contratos;
- iii. Assegurar o cumprimento das regras estabelecidas pela **Primeira Contratante**, e à execução dos trabalhos definidos no número seguinte, independentemente de ser realizada por meios próprios ou subcontratados.
- iv. No âmbito da competência prevista alínea b) serão executados, nomeadamente, os seguintes trabalhos:

- Fresagem de pavimento betuminoso, até 5cm de profundidade;
- Execução de tapete de betão betuminoso, com 5cm de espessura.

Para a realização desta obra deverá ter-se em consideração, algumas condicionantes existentes no terreno, nomeadamente, o acesso às habitações deverá ser salvaguardado; mais o Adjudicatário incluirá em todos os trabalhos os meios necessários à sua execução, incluindo toda a sinalização, marcação do local dos trabalhos e, para assegurar a segurança de pessoas e bens. Os custos dos trabalhos incluirão ainda a obtenção de licenças e autorizações que sejam exigidas pelas autoridades, seja pela natureza dos trabalhos, seja por ocupação temporária da via pública e eventuais interferências com o trânsito e zonas de estacionamento.

Nessa medida, o espaço público em causa está devidamente identificado no Anexo I, constante no dossier, incluindo as peças escritas e desenhadas.

c) No âmbito da intervenção 3:

Reformulação do pavimento viário da Rua dos Archeiros criando condições de segurança e salubridade:

- i. Proceder à intervenções de requalificação dos pavimentos viários, melhor identificados nas peças escritas e desenhadas, constantes do Programa Preliminar – anexo 3, e nas



C Â M A R A M U N I C I P A L D E L I S B O A

condições que sejam definidas pela **Primeira Contratante**, em desenvolvimento do presente contrato;

- ii. Proceder à elaboração do projeto de execução e após validação do mesmo pela **Primeira Contratante**, proceder à elaboração dos procedimentos com vista à abertura dos concursos ou procedimentos administrativos necessários à realização dos trabalhos objeto do presente Contrato, bem como às respetivas adjudicações e celebração de contratos;
- iii. Assegurar o cumprimento das regras estabelecidas pela **Primeira Contratante**, e à execução dos trabalhos definidos no número seguinte, independentemente de ser realizada por meios próprios ou subcontratados.
- iv. No âmbito da competência prevista alínea c) serão executados, nomeadamente, os seguintes trabalhos:
 - Fresagem de pavimento betuminoso, até 5cm de profundidade;
 - Execução de tapete de betão betuminoso, com 5cm de espessura.

Para a realização desta obra deverá ter-se em consideração, algumas condicionantes existentes no terreno, nomeadamente, o acesso às habitações deverá ser salvaguardado; mais o Adjudicatário incluirá em todos os trabalhos os meios necessários à sua execução, incluindo toda a sinalização, marcação do local dos trabalhos e, para assegurar a segurança de pessoas e bens. Os custos dos trabalhos incluirão ainda a obtenção de licenças e autorizações que sejam exigidas pelas autoridades, seja pela natureza dos trabalhos, seja por ocupação temporária da via pública e eventuais interferências com o trânsito e zonas de estacionamento.

Nessa medida, o espaço público em causa está devidamente identificado no Anexo I, constante no dossier, incluindo as peças escritas e desenhadas.

d) No âmbito da intervenção 4:

Reformulação do pavimento viário da Rua do Mirador criando condições de segurança e salubridade:

- i. Proceder à intervenções de requalificação dos pavimentos viários, melhor identificados nas peças escritas e desenhadas, constantes do Programa Preliminar – anexo 4, e nas condições que sejam definidas pela **Primeira Contratante**, em desenvolvimento do presente contrato;
- ii. Proceder à elaboração do projeto de execução e após validação do mesmo pela **Primeira Contratante**, proceder à elaboração dos procedimentos com vista à abertura dos concursos ou procedimentos administrativos necessários à realização dos trabalhos objeto do presente Contrato, bem como às respetivas adjudicações e celebração de contratos;



C Â M A R A M U N I C I P A L D E L I S B O A

- iii. Assegurar o cumprimento das regras estabelecidas pela **Primeira Contratante**, e à execução dos trabalhos definidos no número seguinte, independentemente de ser realizada por meios próprios ou subcontratados.
- iv. No âmbito da competência prevista alínea d) serão executados, nomeadamente, os seguintes trabalhos:

- Execução de tapete de betão betuminoso, com 5cm de espéssura;
- Nivelamento de tampas de saneamento e concessionárias.

Para a realização desta obra deverá ter-se em consideração, algumas condicionantes existentes no terreno, nomeadamente, o acesso às habitações deverá ser salvaguardado; mais o Adjudicatário incluirá em todos os trabalhos os meios necessários à sua execução, incluindo toda a sinalização, marcação do local dos trabalhos e, para assegurar a segurança de pessoas e bens. Os custos dos trabalhos incluirão ainda a obtenção de licenças e autorizações que sejam exigidas pelas autoridades, seja pela natureza dos trabalhos, seja por ocupação temporária da via pública e eventuais interferências com o trânsito e zonas de estacionamento.

Nessa medida, o espaço público em causa está devidamente identificado no Anexo I, constante no dossier, incluindo as peças escritas e desenhadas.

e) No âmbito da intervenção 5:

Reformulação do pavimento viário da Rua José Osório Oliveira criando condições de segurança e salubridade:

- i. Proceder à intervenções de requalificação dos pavimentos viários, melhor identificados nas peças escritas e desenhadas, constantes do Programa Preliminar – anexo 5, e nas condições que sejam definidas pela **Primeira Contratante**, em desenvolvimento do presente contrato;
- ii. Proceder à elaboração do projeto de execução e após validação do mesmo pela **Primeira Contratante**, proceder à elaboração dos procedimentos com vista à abertura dos concursos ou procedimentos administrativos necessários à realização dos trabalhos objeto do presente Contrato, bem como às respetivas adjudicações e celebração de contratos;
- iii. Assegurar o cumprimento das regras estabelecidas pela **Primeira Contratante**, e à execução dos trabalhos definidos no número seguinte, independentemente de ser realizada por meios próprios ou subcontratados.
- iv. No âmbito da competência prevista alínea e) serão executados, nomeadamente, os seguintes trabalhos:



C Â M A R A M U N I C I P A L D E L I S B O A

- Execução de tapete de betão betuminoso, com 5cm de espessura;
- Nivelamento de tampas de saneamento e concessionárias;
- Execução de pinturas de sinalização horizontal em pavimento.

Para a realização desta obra deverá ter-se em consideração, algumas condicionantes existentes no terreno, nomeadamente, o acesso às habitações deverá ser salvaguardado; mais o Adjudicatário incluirá em todos os trabalhos os meios necessários à sua execução, incluindo toda a sinalização, marcação do local dos trabalhos e, para assegurar a segurança de pessoas e bens. Os custos dos trabalhos incluirão ainda a obtenção de licenças e autorizações que sejam exigidas pelas autoridades, seja pela natureza dos trabalhos, seja por ocupação temporária da via pública e eventuais interferências com o trânsito e zonas de estacionamento.

Nessa medida, o espaço público em causa está devidamente identificado no Anexo I, constante no dossier, incluindo as peças escritas e desenhadas.

f) No âmbito da intervenção 6:

Reformulação do pavimento viário da Travessa da Ferrugenta criando condições de segurança e salubridade:

- i. Proceder à intervenções de requalificação dos pavimentos viários, melhor identificados nas peças escritas e desenhadas, constantes do Programa Preliminar – anexo 6, e nas condições que sejam definidas pela **Primeira Contratante**, em desenvolvimento do presente contrato;
- ii. Proceder à elaboração do projeto de execução e após validação do mesmo pela **Primeira Contratante**, proceder à elaboração dos procedimentos com vista à abertura dos concursos ou procedimentos administrativos necessários à realização dos trabalhos objeto do presente Contrato, bem como às respetivas adjudicações e celebração de contratos;
- iii. Assegurar o cumprimento das regras estabelecidas pela **Primeira Contratante**, e à execução dos trabalhos definidos no número seguinte, independentemente de ser realizada por meios próprios ou subcontratados.
- iv. No âmbito da competência prevista alínea f) serão executados, nomeadamente, os seguintes trabalhos:

- Fresagem de pavimento betuminoso, até 5cm de profundidade;
- Execução de tapete de betão betuminoso, com 5cm de espessura;
- Nivelamento de tampas de saneamento e concessionárias.

Para a realização desta obra deverá ter-se em consideração, algumas condicionantes existentes no terreno, nomeadamente, o acesso às habitações deverá ser salvaguardado; mais o



C Â M A R A M U N I C I P A L D E L I S B O A

Adjudicatário incluirá em todos os trabalhos os meios necessários à sua execução, incluindo toda a sinalização, marcação do local dos trabalhos e, para assegurar a segurança de pessoas e bens. Os custos dos trabalhos incluirão ainda a obtenção de licenças e autorizações que sejam exigidas pelas autoridades, seja pela natureza dos trabalhos, seja por ocupação temporária da via pública e eventuais interferências com o trânsito e zonas de estacionamento.

Nessa medida, o espaço público em causa está devidamente identificado no Anexo I, constante no dossier, incluindo as peças escritas e desenhadas.

g) No âmbito da intervenção 7:

Reformulação do pavimento viário da Rua Roy Campbell criando condições de segurança e salubridade:

- i. Proceder à intervenções de requalificação dos pavimentos viários, melhor identificados nas peças escritas e desenhadas, constantes do Programa Preliminar – anexo 7, e nas condições que sejam definidas pela **Primeira Contratante**, em desenvolvimento do presente contrato;
- ii. Proceder à elaboração do projeto de execução e após validação do mesmo pela **Primeira Contratante**, proceder à elaboração dos procedimentos com vista à abertura dos concursos ou procedimentos administrativos necessários à realização dos trabalhos objeto do presente Contrato, bem como às respetivas adjudicações e celebração de contratos;
- iii. Assegurar o cumprimento das regras estabelecidas pela **Primeira Contratante**, e à execução dos trabalhos definidos no número seguinte, independentemente de ser realizada por meios próprios ou subcontratados.
- iv. No âmbito da competência prevista alínea g) serão executados, nomeadamente, os seguintes trabalhos:
 - Execução de abertura de caixa de pavimento, com uma espessura média de 20 cm;
 - Execução de caixa e de tapete de betão betuminoso;
 - Execução de lancil guia de calcário;
 - Execução de pinturas de sinalização horizontal em pavimento.

Para a realização desta obra deverá ter-se em consideração, algumas condicionantes existentes no terreno, nomeadamente, o acesso às habitações deverá ser salvaguardado; mais o Adjudicatário incluirá em todos os trabalhos os meios necessários à sua execução, incluindo toda a sinalização, marcação do local dos trabalhos e, para assegurar a segurança de pessoas e bens. Os custos dos trabalhos incluirão ainda a obtenção de licenças e autorizações que sejam exigidas pelas autoridades, seja pela natureza dos trabalhos, seja por ocupação temporária da via pública e eventuais interferências com o trânsito e zonas de estacionamento.



C Â M A R A M U N I C I P A L D E L I S B O A

Nessa medida, o espaço público em causa está devidamente identificado no Anexo I, constante no dossier, incluindo as peças escritas e desenhadas.

h) No âmbito da intervenção 8:

Reformulação do pavimento viário da Rua 2 criando condições de segurança e salubridade:

- i. Proceder à intervenções de requalificação dos pavimentos viários, melhor identificados nas peças escritas e desenhadas, constantes do Programa Preliminar – anexo 8, e nas condições que sejam definidas pela **Primeira Contratante**, em desenvolvimento do presente contrato;
- ii. Proceder à elaboração do projeto de execução e após validação do mesmo pela **Primeira Contratante**, proceder à elaboração dos procedimentos com vista à abertura dos concursos ou procedimentos administrativos necessários à realização dos trabalhos objeto do presente Contrato, bem como às respetivas adjudicações e celebração de contratos;
- iii. Assegurar o cumprimento das regras estabelecidas pela **Primeira Contratante**, e à execução dos trabalhos definidos no número seguinte, independentemente de ser realizada por meios próprios ou subcontratados.
- iv. No âmbito da competência prevista alínea h) serão executados, nomeadamente, os seguintes trabalhos:

- Fresagem de pavimento betuminoso, até 5cm de profundidade;
- Execução de tapete de betão betuminoso, com 5cm de espessura;
- Nivelamento de tampas de saneamento e concessionárias.

Para a realização desta obra deverá ter-se em consideração, algumas condicionantes existentes no terreno, nomeadamente, o acesso às habitações deverá ser salvaguardado; mais o Adjudicatário incluirá em todos os trabalhos os meios necessários à sua execução, incluindo toda a sinalização, marcação do local dos trabalhos e, para assegurar a segurança de pessoas e bens. Os custos dos trabalhos incluirão ainda a obtenção de licenças e autorizações que sejam exigidas pelas autoridades, seja pela natureza dos trabalhos, seja por ocupação temporária da via pública e eventuais interferências com o trânsito e zonas de estacionamento.

Nessa medida, o espaço público em causa está devidamente identificado no Anexo I, constante no dossier, incluindo as peças escritas e desenhadas.

i) No âmbito da intervenção 9:

Reformulação do pavimento viário da Rua 24 criando condições de segurança e salubridade:



C Â M A R A M U N I C I P A L D E L I S B O A

- i. Proceder à intervenções de requalificação dos pavimentos viários, melhor identificados nas peças escritas e desenhadas, constantes do Programa Preliminar – anexo 9, e nas condições que sejam definidas pela **Primeira Contratante**, em desenvolvimento do presente contrato;
- ii. Proceder à elaboração do projeto de execução e após validação do mesmo pela **Primeira Contratante**, proceder à elaboração dos procedimentos com vista à abertura dos concursos ou procedimentos administrativos necessários à realização dos trabalhos objeto do presente Contrato, bem como às respetivas adjudicações e celebração de contratos;
- iii. Assegurar o cumprimento das regras estabelecidas pela **Primeira Contratante**, e à execução dos trabalhos definidos no número seguinte, independentemente de ser realizada por meios próprios ou subcontratados.
- iv. No âmbito da competência prevista alínea i) serão executados, nomeadamente, os seguintes trabalhos:

- Fresagem de pavimento betuminoso, até 5cm de profundidade;
- Execução de tapete de betão betuminoso, com 5cm de espessura;
- Nivelamento de tampas de saneamento e concessionárias.

Para a realização desta obra deverá ter-se em consideração, algumas condicionantes existentes no terreno, nomeadamente, o acesso às habitações deverá ser salvaguardado; mais o Adjudicatário incluirá em todos os trabalhos os meios necessários à sua execução, incluindo toda a sinalização, marcação do local dos trabalhos e, para assegurar a segurança de pessoas e bens. Os custos dos trabalhos incluirão ainda a obtenção de licenças e autorizações que sejam exigidas pelas autoridades, seja pela natureza dos trabalhos, seja por ocupação temporária da via pública e eventuais interferências com o trânsito e zonas de estacionamento.

Nessa medida, o espaço público em causa está devidamente identificado no Anexo I, constante no dossier, incluindo as peças escritas e desenhadas.

j) No âmbito da **intervenção 10**:

Reformulação do pavimento viário da Rua 30 criando condições de segurança e salubridade:

- i. Proceder à intervenções de requalificação dos pavimentos viários, melhor identificados nas peças escritas e desenhadas, constantes do Programa Preliminar – anexo 10, e nas condições que sejam definidas pela **Primeira Contratante**, em desenvolvimento do presente contrato;
- ii. Proceder à elaboração do projeto de execução e após validação do mesmo pela **Primeira Contratante**, proceder à elaboração dos procedimentos com vista à abertura dos concursos ou procedimentos administrativos necessários à realização dos trabalhos



C Â M A R A M U N I C I P A L D E L I S B O A

objeto do presente Contrato, bem como às respetivas adjudicações e celebração de contratos;

- iii. Assegurar o cumprimento das regras estabelecidas pela **Primeira Contratante**, e à execução dos trabalhos definidos no número seguinte, independentemente de ser realizada por meios próprios ou subcontratados.
- iv. No âmbito da competência prevista alínea j) serão executados, nomeadamente, os seguintes trabalhos:

- Fresagem de pavimento betuminoso, até 5cm de profundidade;
- Execução de tapete de betão betuminoso, com 5cm de espessura;
- Nivelamento de tampas de saneamento e concessionárias.

Para a realização desta obra deverá ter-se em consideração, algumas condicionantes existentes no terreno, nomeadamente, o acesso às habitações deverá ser salvaguardado; mais o Adjudicatário incluirá em todos os trabalhos os meios necessários à sua execução, incluindo toda a sinalização, marcação do local dos trabalhos e, para assegurar a segurança de pessoas e bens. Os custos dos trabalhos incluirão ainda a obtenção de licenças e autorizações que sejam exigidas pelas autoridades, seja pela natureza dos trabalhos, seja por ocupação temporária da via pública e eventuais interferências com o trânsito e zonas de estacionamento.

Nessa medida, o espaço público em causa está devidamente identificado no Anexo I, constante no dossier, incluindo as peças escritas e desenhadas.

Cláusula 8.ª

Competências da Primeira Contratante

1. No âmbito do presente contrato, ainda, competirá à Primeira Contratante:

a) No âmbito da intervenção 1:

Reformulação do pavimento viário da Rua Clube Atlético e Recreativo do Caramão criando condições de segurança e salubridade:

- i. Proceder à apreciação e validação, das peças escritas e desenhadas, fornecidas pela **Segunda Contratante**, necessárias à execução do objeto do presente Contrato e respetivos procedimentos administrativos;
- ii. Prestar o apoio técnico, no âmbito da execução das obras, sempre que a Segunda Contratante, necessite ou solicite.



C Â M A R A M U N I C I P A L D E L I S B O A

b) No âmbito da intervenção 2:

Reformulação do pavimento viário da Rua Cravos de Abril criando condições de segurança e salubridade:

- i. Proceder à apreciação e validação, das peças escritas e desenhadas, fornecidas pela **Segunda Contratante**, necessárias à execução do objeto do presente Contrato e respetivos procedimentos administrativos;
- ii. Prestar o apoio técnico, no âmbito da execução das obras, sempre que a Segunda **Contratante**, necessite ou solicite.

c) No âmbito da intervenção 3:

Reformulação do pavimento viário da Rua dos Archeiros criando condições de segurança e salubridade:

- i. Proceder à apreciação e validação, das peças escritas e desenhadas, fornecidas pela **Segunda Contratante**, necessárias à execução do objeto do presente Contrato e respetivos procedimentos administrativos;
- ii. Prestar o apoio técnico, no âmbito da execução das obras, sempre que a Segunda **Contratante**, necessite ou solicite.

d) No âmbito da intervenção 4:

Reformulação do pavimento viário da Rua do Mirador criando condições de segurança e salubridade:

- i. Proceder à apreciação e validação, das peças escritas e desenhadas, fornecidas pela **Segunda Contratante**, necessárias à execução do objeto do presente Contrato e respetivos procedimentos administrativos;
- ii. Prestar o apoio técnico, no âmbito da execução das obras, sempre que a Segunda **Contratante**, necessite ou solicite.

e) No âmbito da intervenção 5:

Reformulação do pavimento viário da Rua José Osório Oliveira criando condições de segurança e salubridade:

- i. Proceder à apreciação e validação, das peças escritas e desenhadas, fornecidas pela **Segunda Contratante**, necessárias à execução do objeto do presente Contrato e respetivos procedimentos administrativos;
- ii. Prestar o apoio técnico, no âmbito da execução das obras, sempre que a Segunda **Contratante**, necessite ou solicite.



C Â M A R A M U N I C I P A L D E L I S B O A

f) No âmbito da **intervenção 6:**

Reformulação do pavimento viário da Travessa da Ferrugenta criando condições de segurança e salubridade:

- i. Proceder à apreciação e validação, das peças escritas e desenhadas, fornecidas pela **Segunda Contratante**, necessárias à execução do objeto do presente Contrato e respetivos procedimentos administrativos;
- ii. Prestar o apoio técnico, no âmbito da execução das obras, sempre que a **Segunda Contratante**, necessite ou solicite.

g) No âmbito da **intervenção 7:**

Reformulação do pavimento viário da Rua Roy Campbell criando condições de segurança e salubridade:

- i. Proceder à apreciação e validação, das peças escritas e desenhadas, fornecidas pela **Segunda Contratante**, necessárias à execução do objeto do presente Contrato e respetivos procedimentos administrativos;
- ii. Prestar o apoio técnico, no âmbito da execução das obras, sempre que a **Segunda Contratante**, necessite ou solicite.

h) No âmbito da **intervenção 8:**

Reformulação do pavimento viário da Rua 2 criando condições de segurança e salubridade.

- i. Proceder à apreciação e validação, das peças escritas e desenhadas, fornecidas pela **Segunda Contratante**, necessárias à execução do objeto do presente Contrato e respetivos procedimentos administrativos;
- ii. Prestar o apoio técnico, no âmbito da execução das obras, sempre que a **Segunda Contratante**, necessite ou solicite.

i) No âmbito da **intervenção 9:**

Reformulação do pavimento viário da Rua 24 criando condições de segurança e salubridade:

- i. Proceder à apreciação e validação, das peças escritas e desenhadas, fornecidas pela **Segunda Contratante**, necessárias à execução do objeto do presente Contrato e respetivos procedimentos administrativos;
- ii. Prestar o apoio técnico, no âmbito da execução das obras, sempre que a **Segunda Contratante**, necessite ou solicite.

j) No âmbito da **intervenção 10:**

Reformulação do pavimento viário da Rua 30 criando condições de segurança e salubridade:



C Â M A R A M U N I C I P A L D E L I S B O A

- i. Proceder à apreciação e validação, das peças escritas e desenhadas, fornecidas pela **Segunda Contratante**, necessárias à execução do objeto do presente Contrato e respetivos procedimentos administrativos;
 - ii. Prestar o apoio técnico, no âmbito da execução das obras, sempre que a **Segunda Contratante**, necessite ou solicite.
2. Acompanhar a execução dos trabalhos previstos na cláusula sétima, mediante a apreciação dos relatórios, informações e elementos facultados pela **Segunda Contratante**.

Cláusula 9.ª

Imputação dos Recursos Financeiros

Os recursos financeiros necessários ao exercício das competências delegadas, de acordo com presente Contrato, são os seguintes:

a) No âmbito da **intervenção 1** - Reformulação do pavimento viário da Rua Clube Atlético e Recreativo do Caramão criando condições de segurança e salubridade.

- i. O montante global é de € 12.041,71 (doze mil, quarenta e um euros e setenta e um cêntimos).
- ii. Os recursos financeiros serão transferidos para a **Segunda Contratante** da seguinte forma:
 - a. **1ª Prestação:** no montante de € 7.225,03 (sete mil, duzentos e vinte e cinco euros e três cêntimos) equivalente a 60% do total das intervenções, vinte dias após a celebração do contrato;
 - b. **2ª Prestação:** no montante de € 4.816,68 (quatro mil, oitocentos e dezasseis euros e sessenta e oito cêntimos), equivalente a 40% do total das intervenções, no 2º trimestre de 2017 e com a conclusão da obra.

b) No âmbito da **intervenção 2** - Reformulação do pavimento viário da Rua Cravos de Abril criando condições de segurança e salubridade:

- i. O montante global é de € 4.360,66 (quatro mil, trezentos e sessenta euros e setenta e sessenta e seis cêntimos).
- ii. Os recursos financeiros serão transferidos para a **Segunda Contratante** da seguinte forma:
 - a. **1ª Prestação:** no montante de € 2.616,39 (dois mil, seiscentos e dezasseis euros e trinta e nove cêntimos) equivalente a 60% do total das intervenções, vinte dias após a celebração do contrato;



C Â M A R A M U N I C I P A L D E L I S B O A

- b. **2ª Prestação:** no montante de € 1.8744,26 (mil, oitocentos e quarenta e quatro euros e vinte e seis cêntimos), equivalente a 40% do total das intervenções, no 2º trimestre de 2017 e com a conclusão da obra.

c) No âmbito da **intervenção 3** - Reformulação do pavimento viário da Rua dos Archeiros criando condições de segurança e salubridade:

- i. O montante global é de € 9.381,86 (nove mil, trezentos e oitenta e um euros e oitenta e seis cêntimos).
- ii. Os recursos financeiros serão transferidos para a **Segunda Contratante** da seguinte forma:
 - a. **1ª Prestação:** no montante de € 5.629,12 (cinco mil, seiscentos e vinte e nove euros e doze cêntimos) equivalente a 60% do total das intervenções, vinte dias após a celebração do contrato;
 - b. **2ª Prestação:** no montante de € 3.752,74 (três mil, setecentos e cinquenta e dois euros e sessenta e quatro cêntimos), equivalente a 40% do total das intervenções, no 2º trimestre de 2017 e com a conclusão da obra.

d) No âmbito da **intervenção 4** - Reformulação do pavimento viário da Rua do Mirador criando condições de segurança e salubridade:

- i. O montante global é de € 6.773,24 (seis mil, setecentos e setenta e três euros e vinte e quatro cêntimos).
- ii. Os recursos financeiros serão transferidos para a **Segunda Contratante** da seguinte forma:
 - a. **1ª Prestação:** no montante de € 4.063,94 (quatro mil, sessenta e três euros e noventa e quatro cêntimos) equivalente a 60% do total das intervenções, vinte dias após a celebração do contrato;
 - b. **2ª Prestação:** no montante de € 2.709,30 (dois mil, setecentos e nove euros e trinta cêntimos), equivalente a 40% do total das intervenções, no 2º trimestre de 2017 e com a conclusão da obra.

e) No âmbito da **intervenção 5** - Reformulação do pavimento viário da Rua José Osório Oliveira criando condições de segurança e salubridade:

- i. O montante global é de € 8.963,63 (oito mil, novecentos e sessenta e três euros e sessenta e três cêntimos).
- ii. Os recursos financeiros serão transferidos para a **Segunda Contratante** da seguinte forma:



C Â M A R A M U N I C I P A L D E L I S B O A

- a. **1ª Prestação:** no montante de € 5.378,18 (cinco mil, trezentos e setenta e oito euros e dezoito cêntimos) equivalente a 60% do total das intervenções, vinte dias após a celebração do contrato;
 - b. **2ª Prestação:** no montante de € 3.585,45 (três mil, quinhentos e oitenta e cinco euros e quarente e cinco cêntimos), equivalente a 40% do total das intervenções, no 2º trimestre de 2017 e com a conclusão da obra.
- f) No âmbito da **intervenção 6** - Reformulação do pavimento viário da Travessa da Ferrugenta criando condições de segurança e salubridade:
- i. O montante global é de € 17.127,75 (dezassete mil, cento e vinte sete euros e sessenta e cinco cêntimos).
 - ii. Os recursos financeiros serão transferidos para a **Segunda Contratante** da seguinte forma:
 - a. **1ª Prestação:** no montante de € 10.276,65 (dez mil, duzentos e setenta e seis euros e sessenta e cinco cêntimos) equivalente a 60% do total das intervenções, vinte dias após a celebração do contrato;
 - b. **2ª Prestação:** no montante de € 6.851,10 (seis mil, oitocentos e cinquenta e um euros e dez cêntimos), equivalente a 40% do total das intervenções, no 2º trimestre de 2017 e com a conclusão da obra.
- g) No âmbito da **intervenção 7** - Reformulação do pavimento viário da Rua Roy Campbell criando condições de segurança e salubridade.
- i. O montante global é de € 19.920,96 (dezanove mil, novecentos e vinte euros e noventa e seis cêntimos).
 - ii. Os recursos financeiros serão transferidos para a **Segunda Contratante** da seguinte forma:
 - a. **1ª Prestação:** no montante de € 11.952,57 (onze mil, novecentos e cinquenta e dois euros e cinquenta e sete cêntimos) equivalente a 60% do total das intervenções, vinte dias após a celebração do contrato;
 - b. **2ª Prestação:** no montante de € 7.968,38 (sete mil, novecentos e sessenta e oito euros e trinta e oito cêntimos), equivalente a 40% do total das intervenções, no 2º trimestre de 2017 e com a conclusão da obra.



C Â M A R A M U N I C I P A L D E L I S B O A

h) No âmbito da **intervenção 8** - Reformulação do pavimento viário da 2 criando condições de segurança e salubridade:

- i. O montante global é de € 18.909,04 (dezoito mil, novecentos e nove euros e quatro cêntimos).
- ii. Os recursos financeiros serão transferidos para a **Segunda Contratante** da seguinte forma:
 - a. **1ª Prestação:** no montante de € 11.345,42 (onze mil, trezentos e quarenta e cinco euros e quarenta e dois cêntimos) equivalente a 60% do total das intervenções, vinte dias após a celebração do contrato;
 - b. **2ª Prestação:** no montante de € 7.563,61 (sete mil, quinhentos e sessenta e três euros e sessenta e um cêntimos), equivalente a 40% do total das intervenções, no 2º trimestre de 2017 e com a conclusão da obra.

i) No âmbito da **intervenção 9** - Reformulação do pavimento viário da Rua 24 criando condições de segurança e salubridade:

- i. O montante global é de € 9.336,93 (nove mil, trezentos e trinta e seis euros e noventa e três cêntimos).
- ii. Os recursos financeiros serão transferidos para a **Segunda Contratante** da seguinte forma:
 - a. **1ª Prestação:** no montante de € 5.602,16 (cinco mil, seiscentos e dois euros e dezasseis cêntimos) equivalente a 60% do total das intervenções, vinte dias após a celebração do contrato;
 - b. **2ª Prestação:** no montante de € 3.734,77 (três mil, setecentos e trinta e quatro euros e setenta e sete cêntimos), equivalente a 40% do total das intervenções, no 2º trimestre de 2017 e com a conclusão da obra.

j) No âmbito da **intervenção 10** - Reformulação do pavimento viário da Rua 30 criando condições de segurança e salubridade:

- i. O montante global é de € 2.774,88 (dois mil, cento e setecentos e setenta e quatro euros e oitenta e oito cêntimos).
- ii. Os recursos financeiros serão transferidos para a **Segunda Contratante** da seguinte forma:
 - a. **1ª Prestação:** no montante de € 1.664,93 (mil, seiscentos e sessenta e quatro euros e noventa e três cêntimos) equivalente a 60% do total das intervenções, vinte dias após a celebração do contrato;



C Â M A R A M U N I C I P A L D E L I S B O A

- b. **2ª Prestação:** no montante de € 1.109,95 (mil, centos e nove euros e noventa e cinco cêntimos), equivalente a 40% do total das intervenções, no 2º trimestre de 2017 e com a conclusão da obra.

c.

CAPÍTULO III
DISPOSIÇÕES FINAIS

Cláusula 10.ª

Anexos

Fazem parte integrante do presente contrato, para todos os efeitos, as peças escritas e desenhadas anexas, identificadas como Anexos.

Cláusula 11.ª

Entrada em vigor e Período de vigência

1. O presente Contrato entra em vigor na data da sua assinatura pelas Partes.
2. O período de vigência do contrato será coincidente com a duração do mandato da Câmara Municipal de Lisboa.

O presente Contrato é feito em duplicado, ficando um exemplar na posse de cada uma das Partes.

Paços do Concelho de Lisboa, ____ de _____ de 2017.

Pela Primeira Contratante,

O Vice-Presidente

Duarte Cordeiro

Pela Segunda Contratante,

O Presidente da Junta de Freguesia

José António Videira



ESTUDO AO ABRIGO DO ARTIGO 122º CONJUGADO COM O Nº 3 DO ARTIGO 115º, AMBOS DO ANEXO I DA LEI nº 75/2013, de 12 DE SETEMBRO NO ÂMBITO DO CONTRATO DE DELEGAÇÃO DE COMPETÊNCIAS ENTRE O MUNICÍPIO DE LISBOA E A FREGUESIA DA AJUDA.

Nota prévia:

No âmbito da Recomendação nº 1/54, aprovada em Assembleia Municipal em 27 de Janeiro de 2015, as propostas de delegação de competências em Juntas de Freguesia, são instruídas com os estudos previstos no nº 3 do artigo 115º, ambos do Anexo I, da Lei nº 75/2013, de 12 de Setembro.

Para cada uma das propostas de intervenção há a considerar os seguintes aspetos, infracitados, que respondem às alíneas do nº 3, do artigo 115º do documento já mencionado.

1. Reformulação de pavimentos viários na Rua Clube Atlético e Recreativo do Caramão (1), na Rua Cravos de Abril (2), na Rua do Mirador (3), na Rua dos Archeiros (4), na Travessa da Ferrugenta (5), na Rua Osório Oliveira (6), na Rua Roy Campbell (7), na Rua 2 (8), na Rua 24 (9) e na Rua 30 (10), criando as necessárias condições de segurança e salubridade.

1.1 Enquadramento – Intervenção 1 Rua Clube Atlético e Recreativo do Caramão

Visa a presente proposta reformular o pavimento viário e drenagem superficial da **Rua Clube Atlético e Recreativo do Caramão**, artéria estratégica da rede de circulação residencial no Bairro do Caramão da Ajuda, localizada no eixo central desse bairro, caracterizando-se morfológicamente pelo declive relativamente acentuado. Este arruamento com pavimento superficial de massas betuminosas, embora não apresente deformações ao nível estrutural, encontra-se danificado devido às poucas intervenções que sofreu nos últimos anos.

A intervenção tem como principais objetivos:

- a) Fresagem de pavimento betuminoso, até 5cm de profundidade;
- b) Execução de tapete de betão betuminoso, com 5cm de espessura;
- c) Nivelamento de tampas de saneamento e concessionárias;
- d) Execução de sinalização horizontal por forma a delimitar as passagens de peões.

1.1.1 Fotografias intervenção 1 – Rua Clube Atlético e Recreativo do Caramão;



1.2 Enquadramento – Intervenção 2 - Rua Cravos de Abril

Visa a presente proposta reformular o pavimento viário e drenagem superficial da **Rua Cravos de Abril**, artéria secundária da rede de circulação residencial no Bairro do Caramão da Ajuda, localizada no eixo central desse bairro, caracterizando-se morfologicamente por ligeiro declive. Este arruamento com pavimento superficial de massas betuminosas, embora não apresente deformações ao nível estrutural, encontra-se danificado devido às poucas intervenções que sofreu nos últimos anos.

A intervenção tem como principais objetivos:

- a) Fresagem de pavimento betuminoso, até 5cm de profundidade;
- b) Execução de tapete de betão betuminoso, com 5cm de espessura.

1.2.1 Fotografias intervenção 2 – Rua Cravos de Abril;

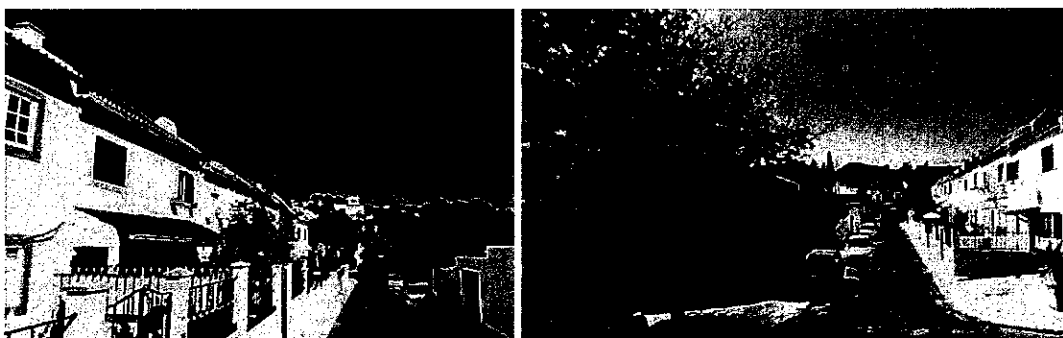

1.3 Enquadramento – Intervenção 3 – Rua dos Archeiros

Visa a presente proposta reformular o pavimento viário e drenagem superficial da **Rua dos Archeiros**, artéria secundária da rede de circulação residencial no Bairro do Caramão da Ajuda, localizada no eixo central desse bairro, caracterizando-se morfologicamente por ligeiro declive. Este arruamento com pavimento superficial de massas betuminosas, encontra-se danificado devido às poucas intervenções que sofreu nos últimos anos.

A intervenção tem como principais objetivos:

- a) Fresagem de pavimento betuminoso, até 5cm de profundidade;
- b) Execução de tapete de betão betuminoso, com 5cm de espessura.

1.3.1 Fotografias intervenção 3 – Rua dos Archeiros;



1.4 Enquadramento – Intervenção 4 – Rua do Mirador

Visa a presente proposta reformular o pavimento viário e drenagem superficial da **Rua do Mirador**, artéria importante da rede de circulação entre o Bairro da Boa-Hora e a Rua Eduardo Bairrada (Vale Cruzeiro – Rio Seco), caracterizando-se morfologicamente por acentuado declive na parte final de ligação à Rua Eduardo Bairrada. Este arruamento com pavimento superficial de massas betuminosas em cerca de dois terços da sua dimensão e restante parte em cubos de basalto (ligação à Rua Eduardo Bairrada).

A intervenção tem como principais objetivos:

- a) Execução de tapete de betão betuminoso, com 5cm de espessura;
- b) Nivelamento de tampas de saneamento e concessionárias.

1.4.1 Fotografias intervenção 4 – Rua do Mirador; -

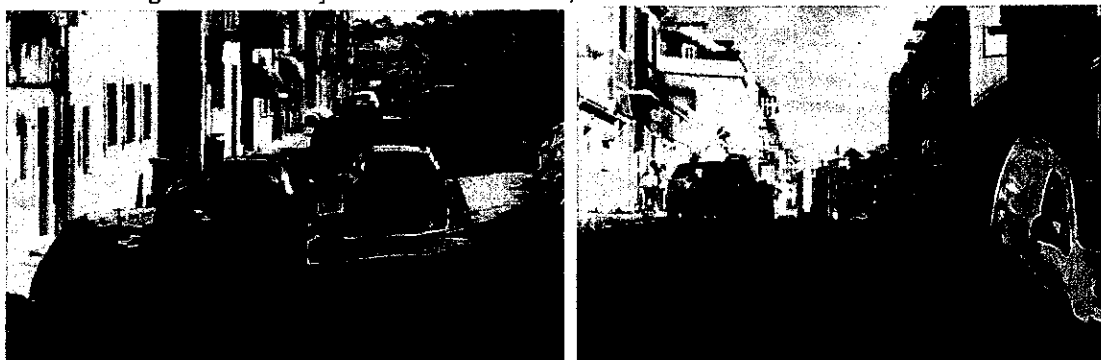

1.5 Enquadramento – Intervenção 5 – Rua José Osório Oliveira

Visa a presente proposta executar a beneficiação do Parque de Estacionamento na **Rua José Osório Oliveira**, de relevante importância de apoio aos moradores. Este parque de estacionamento com pavimento superficial de massas betuminosas, dado a ausência de manutenção, apresenta a necessidade de beneficiar a camada de betuminosas, bem como da globalidade das pinturas em pavimentos.

A intervenção tem como principais objetivos:

- a) Execução de tapete de betão betuminoso, com 5cm de espessura;
- b) Nivelamento de tampas de saneamento e concessionárias;
- c) Execução de pinturas de sinalização horizontal em pavimento.

1.5.1 Fotografias intervenção 5 – Rua Osório Oliveira;



1.6 Enquadramento – Intervenção 6 – Traversa da Ferrugenta

Visa a presente proposta executar a beneficiação do pavimento viário na **Traversa da Ferrugenta**, arruamento de serviço a moradores em zona residencial. Dado o mau estado de conservação, pretende-se beneficiar o arruamento com a execução de aplicação de betão betuminoso com características de camada de desgaste, uma vez que aparentemente o pavimento atual não apresenta deformações ao nível estrutural.

A intervenção tem como principais objetivos:

- a) Fresagem de pavimento betuminoso, até 5cm de profundidade;
- b) Execução de tapete de betão betuminoso, com 5cm de espessura;
- c) Nivelamento de tampas de saneamento e concessionárias;

1.6.1 Fotografias intervenção 6 – Traversa da Ferrugenta;



1.7 Enquadramento – Intervenção 7 – Rua Roy Campbell

Visa a presente proposta executar a beneficiação do pavimento no parque de estacionamento na **Rua Roy Campbell**, arruamento de serviço a equipamento escolar e a moradores em zona residencial. Pretende-se beneficiar o parque de estacionamento com a execução de aplicação de betão betuminoso com características de camada de desgaste e pinturas de sinalização horizontal em pavimento, uma vez que aparentemente o pavimento atual não apresenta deformações ao nível estrutural.

A intervenção tem como principais objetivos:

- a) Execução de abertura de caixa de pavimento, com uma espessura média de 20 cm;
- b) Execução de caixa e de tapete de betão betuminoso;
- c) Execução de lancil guia de calcário;
- d) Execução de pinturas de sinalização horizontal em pavimento.

1.7.1 Fotografias intervenção 7 – Rua Roy Campbell;



1.8 Enquadramento – Intervenção 8 – Rua 2

Visa a presente proposta executar a beneficiação do pavimento viário na **Rua 2**, arruamento de serviço a moradores em zona residencial. Dado o mau estado de conservação, pretende-se beneficiar o arruamento com a execução de aplicação de betão betuminoso com características de camada de desgaste, uma vez que aparentemente o pavimento atual não apresenta deformações ao nível estrutural.

A intervenção tem como principais objetivos:

- a) Fresagem de pavimento betuminoso, até 5cm de profundidade;
- b) Execução de tapete de betão betuminoso, com 5cm de espessura;
- c) Nivelamento de tampas de saneamento e concessionárias.

1.8.1 Fotografias intervenção 8 – Rua 2;



1.9 Enquadramento – Intervenção 9 – Rua 24

Visa a presente proposta executar a beneficiação do pavimento viário na **Rua 24**, arruamento de serviço a moradores em zona residencial. Dado o mau estado de conservação, pretende-se beneficiar o arruamento com a execução de aplicação de betão betuminoso com características de camada de desgaste, uma vez que aparentemente o pavimento atual não apresenta deformações ao nível estrutural.

A intervenção tem como principais objetivos:

- a) Fresagem de pavimento betuminoso, até 5cm de profundidade;
- b) Execução de tapete de betão betuminoso, com 5cm de espessura;
- c) Nivelamento de tampas de saneamento e concessionárias.

1.9.1 Fotografias intervenção 9 – Rua 24;



1.10 Enquadramento – Intervenção 10 – Rua 30

Visa a presente proposta executar a beneficiação do pavimento viário na **Rua 30**, arruamento de serviço a moradores em zona residencial. Dado o mau estado de conservação, pretende-se beneficiar o arruamento com a execução de aplicação de betão betuminoso com características de camada de desgaste, uma vez que aparentemente o pavimento atual não apresenta deformações ao nível estrutural.

A intervenção tem como principais objetivos:

- a) Fresagem de pavimento betuminoso, até 5cm de profundidade;
- b) Execução de tapete de betão betuminoso, com 5cm de espessura;
- c) Nivelamento de tampas de saneamento e concessionárias.

1.10.1 Fotografias intervenção 10 – Rua 30;

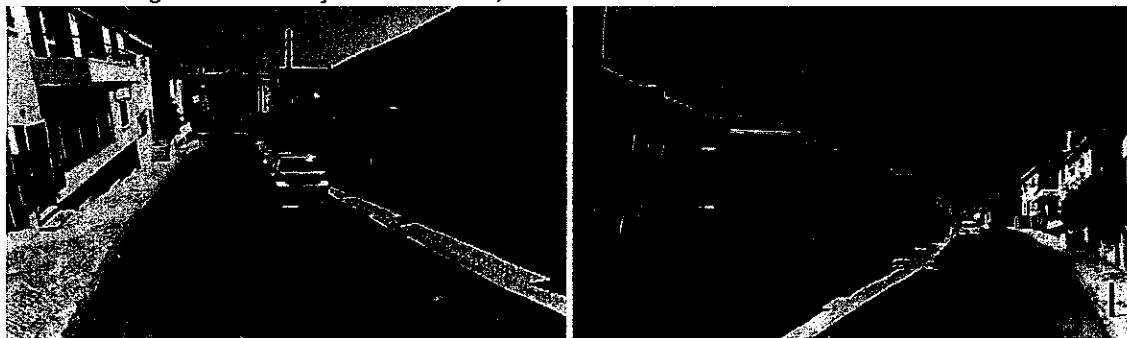

2 Resposta às questões do número 3 do art.º 115º do anexo I, da Lei nº 75/2013.

- a) O não aumento da despesa pública global;

O projecto, incluindo a estimativa orçamental, foi realizado pela Junta de Freguesia da Ajuda, e a obra será acompanhada pela CML, ajustada caso seja necessário, a fim de garantir a racionalização da despesa.

Salienta-se ainda que, pelas competências transferidas para as Freguesias, nos termos da Lei nº56/2012, a intervenção proposta potenciará a actuação da junta de freguesia, pelo expectável decréscimo na afectação de recursos à manutenção deste local, diminuindo assim a despesa pública, considerando que as acções de manutenção que foram realizadas neste parque consumiram recursos da Câmara Municipal de Lisboa e da Junta de Freguesia da Ajuda, pelo que a

intervenção preconizada, vem inquestionavelmente minimizar a necessidade de futuras intervenções de reparação e/ou manutenção da referida via, dado que se encontram preconizadas as obras necessárias de reabilitação da mesma.

b) O aumento da eficiência, na gestão dos recursos pelas autarquias locais, ou pelas entidades intermunicipais;

A presente proposta tem a finalidade de melhorar as condições de circulação viária, segura e confortável para a população, qualificando o espaço urbano existente.

c) Os ganhos de eficácia do exercício das competências pelos órgãos das autarquias locais ou das entidades intermunicipais;

A Junta de Freguesia da Ajuda tem uma menor dispersão de recursos, o que lhe proporciona uma maior celeridade para o lançamento, acompanhamento e gestão do procedimento.

d) O cumprimento dos objectivos referidos no artigo 112.º do Anexo I, da Lei n.º 75/2013;

A presente acção, coordenada com a Junta de Freguesia da Ajuda, tem como objetivo devolver à população uma melhoria nas condições existente de circulação viária, aumentando a segurança, qualificando assim o espaço urbano existente.

A mesma garante uma maior racionalização dos recursos humanos e materiais disponíveis, pela reabilitação desta via, diminuindo a necessidade de futuras reparações pela implementação de novos pavimentos, permitindo libertar recursos para outras acções que sejam necessárias na Freguesia.

e) A articulação entre os diversos níveis da administração pública.

A presente proposta foi articulada entre a Câmara Municipal de Lisboa e a Junta de Freguesia da Ajuda.

Lisboa, de 2017

DACM
Prop. n.º 1862017
Fis. _____

MEMÓRIA DESCRITIVA

Serve a presente Memória Descritiva para definir o tipo de requalificação que se pretende executar na da Rua Clube Atlético Caramão, na Freguesia da Ajuda em Lisboa.

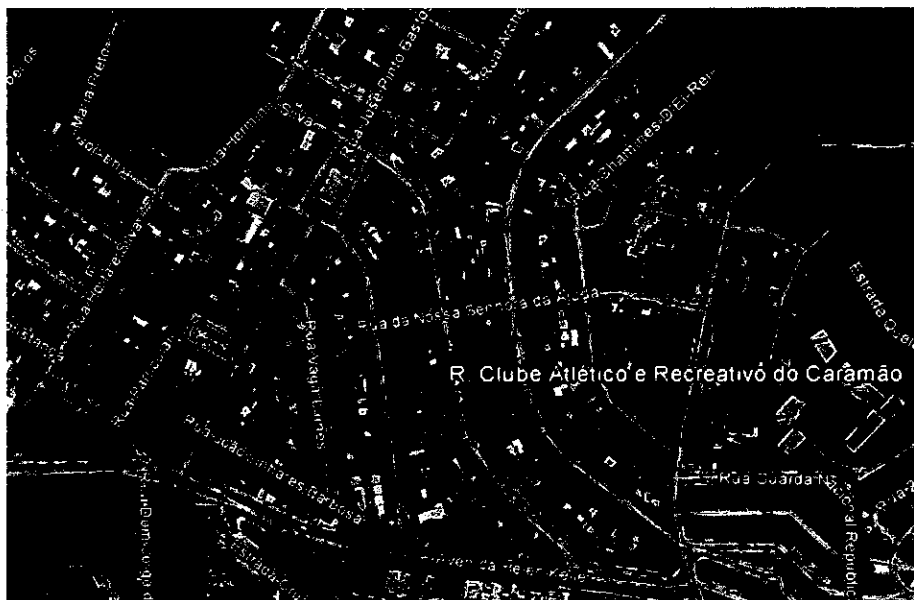

Planta de Localização



Planta de Localização - Pormenorizada

Este arruamento, alvo de Beneficiação, encontram-se com o pavimento superficial danificado.



Pretende-se beneficiar o arruamento com a execução de aplicação de betão betuminoso com características de camada de desgaste, uma vez que aparentemente o pavimento atual não apresenta deformações ao nível estrutural.

Por fim executar-se-á sinalização horizontal por forma a delimitar as passagens de peões.

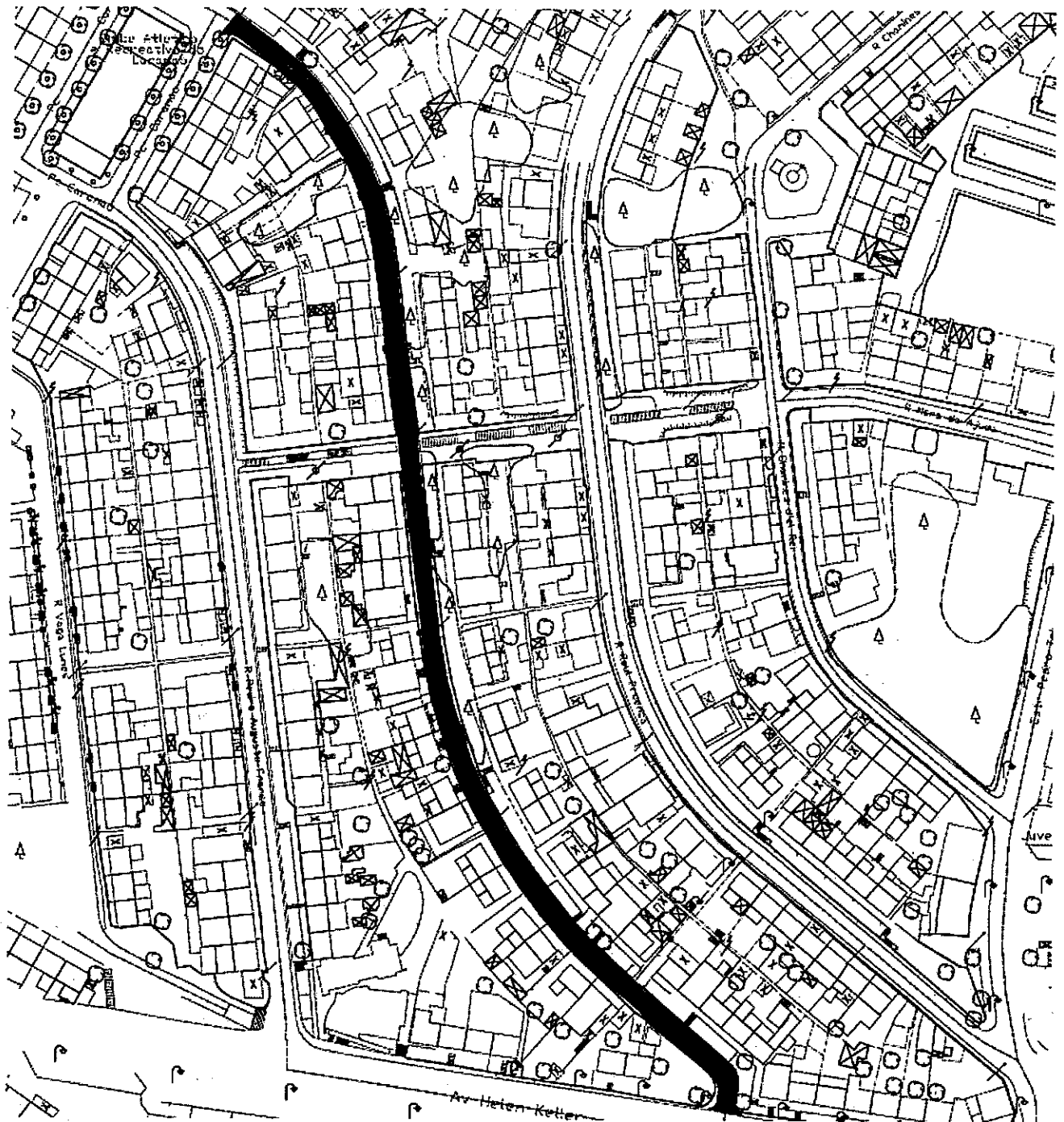

Esquema Final da Intervenção

JUNTA DE FREGUESIA DA AJUDA

PAVIMENTAÇÃO - RUA CLUBE ATLÉTICO DO CARAMÃO

08-fev-16

N.º Ref.º

16.007

Art.º	Descrição dos Trabalhos	Unid.	Quant.	Preço Unitário (€)	Importância (€)
1	BENEFICIAÇÃO DE PAVIMENTOS				
1.1	Fresagem do pavimento betuminoso, até 5 cm de profundidade, incluindo transporte a vazadouro e todos os trabalhos acessórios e complementares necessários	m2	1.015,00	1,50 €	1.522,50 €
1.2	Fornecimento e execução de tapete de betão betuminoso, c/ 0,05m de espessura após o recalque, incluindo a rega de colagem em emulsão betuminosa e todos os trabalhos acessórios e complementares.	m2	1.015,00	7,50 €	7.612,51 €
1.3	Trabalhos de nivelamento de tampas após colocação de tapete betuminoso, com remate em betuminoso.	Un.	13,00	40,00 €	520,00 €
1.4	Execução da pintura em termoplástico branco de passagem para pedes	m2	10,00	13,50 €	135,00 €

VALOR TOTAL DA PROPOSTA	9.790,01 €
--------------------------------	-------------------

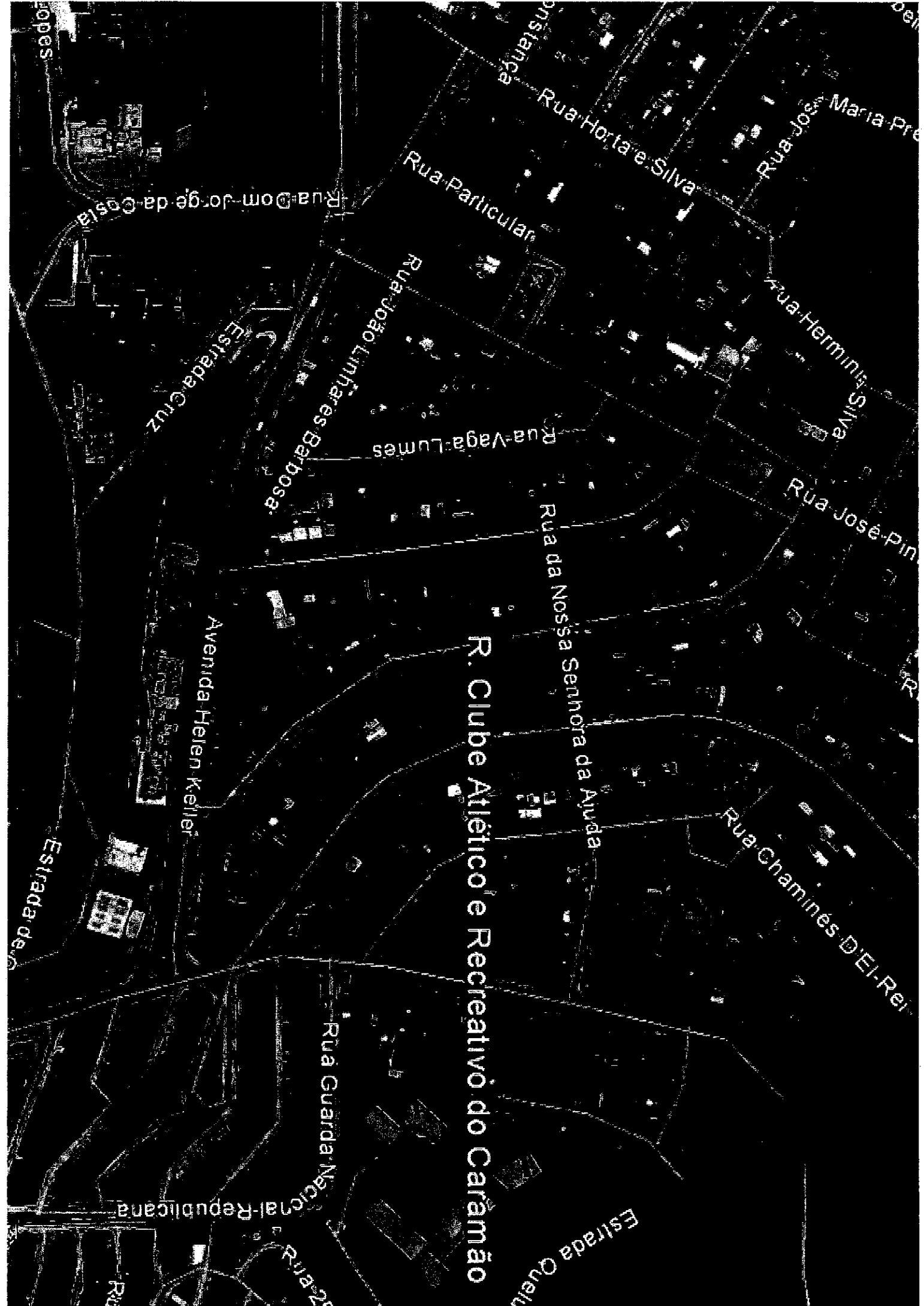

R. Clube Atlético e Recreativo do Caramão

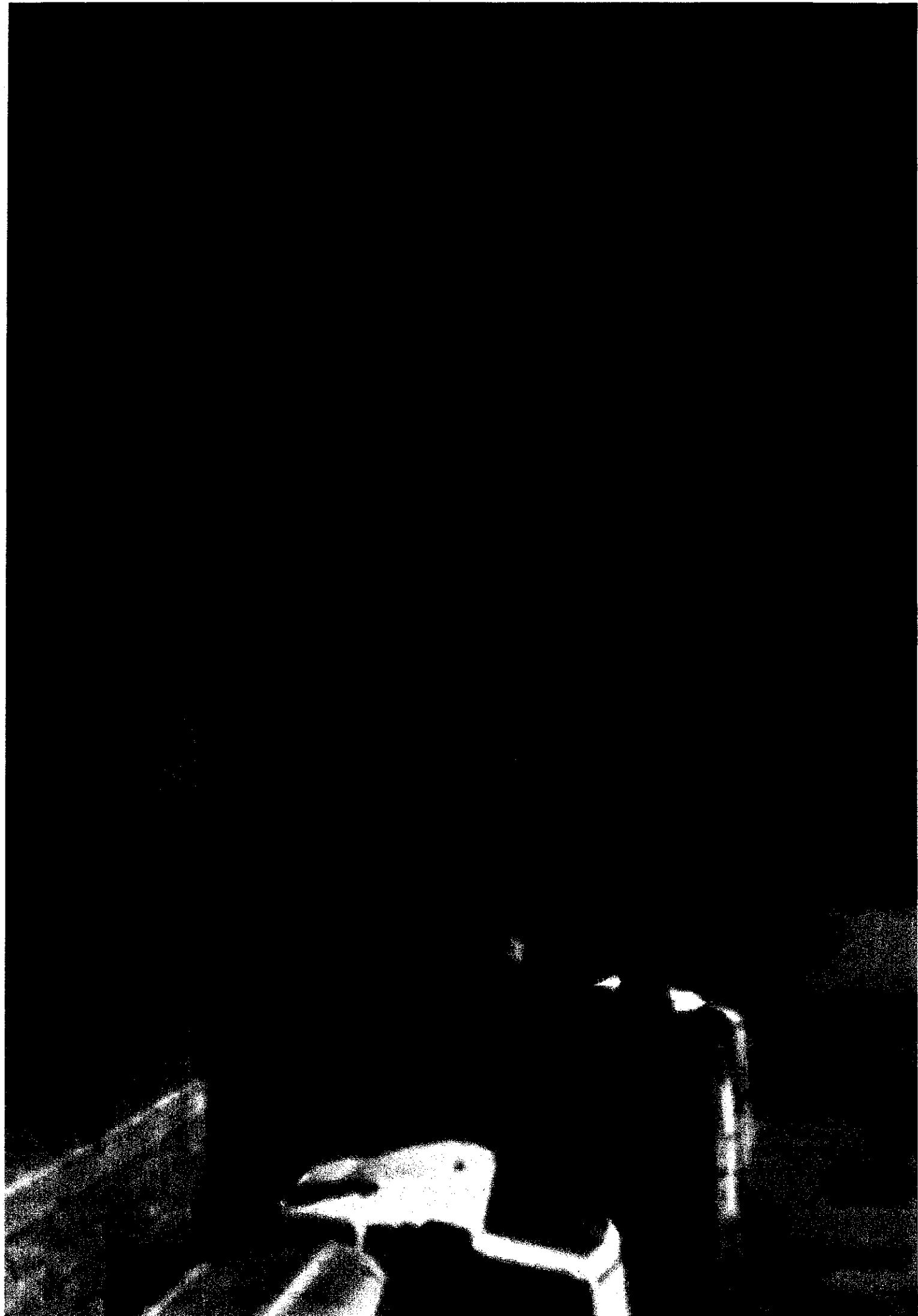

DACM
Prop. n.º 186/2012
Fls. _____

MEMÓRIA DESCRITIVA

Serve a presente Memória Descritiva para definir o tipo de beneficiação que se pretende executar na Rua Cravos de Abril, na Freguesia da Ajuda em Lisboa.



Planta de Localização

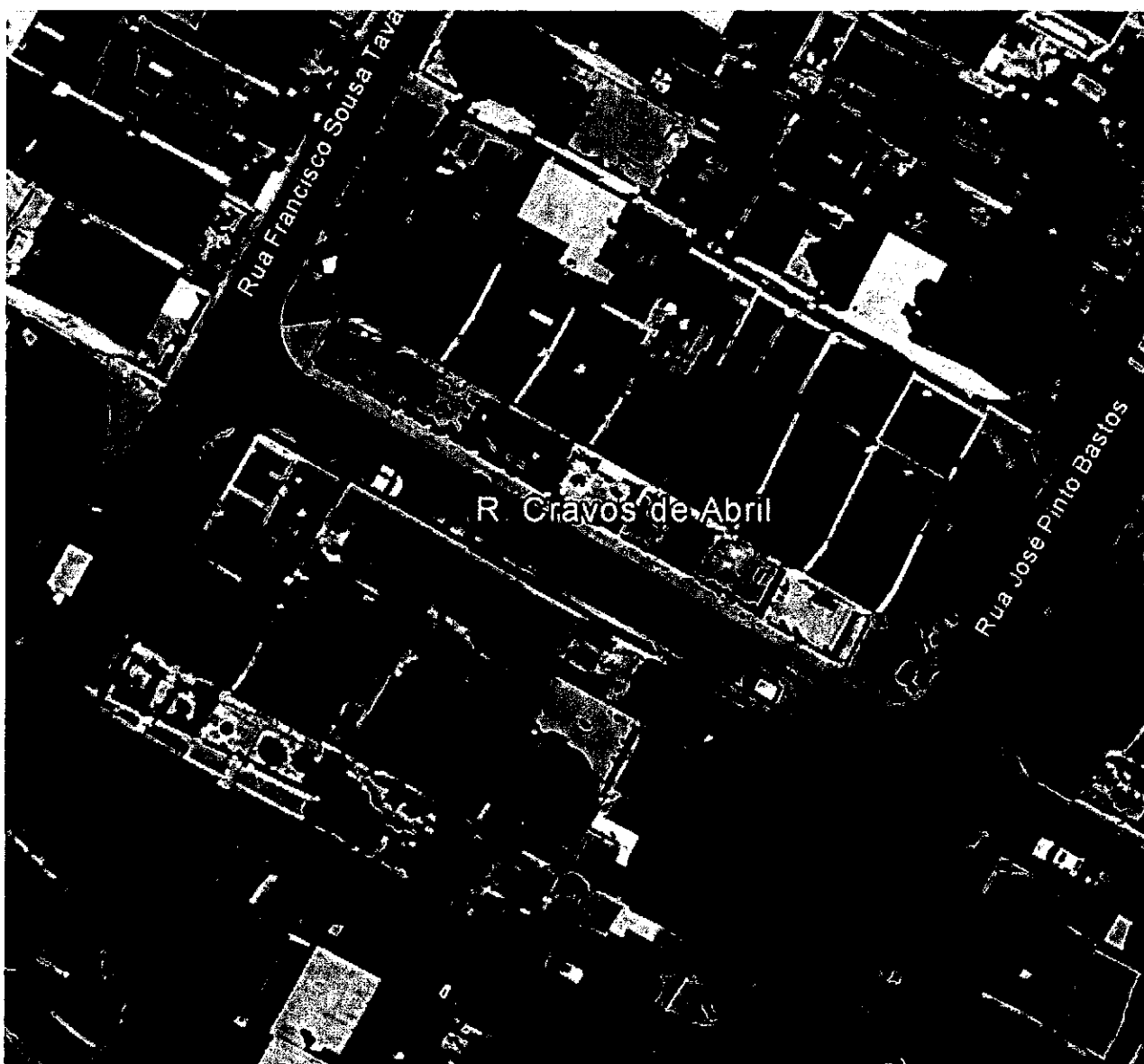

Planta de Localização - Pormenorizada

Este arruamento, alvo de Beneficiação, encontram-se com o pavimento superficial danificado.

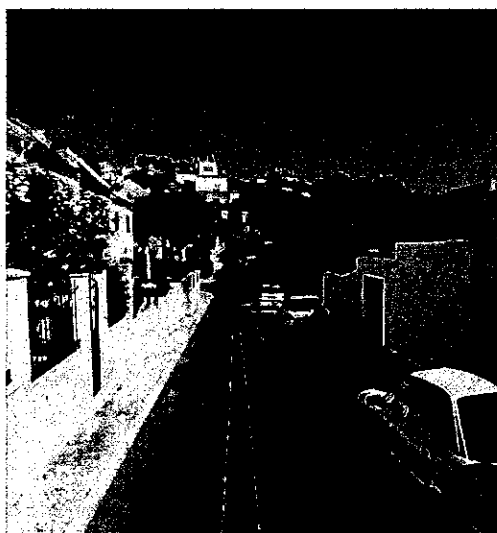

Pretende-se beneficiar o arruamento com a execução de aplicação de betão betuminoso com características de camada de desgaste, uma vez que aparentemente o pavimento atual não apresenta deformações ao nível estrutural.

JUNTA DE FREGUESIA DA AJUDA

PAVIMENTAÇÃO - RUA CRAVOS DE ABRIL

08-fev-10

M. Ref.º

16.010

Art.º	Descrição dos Trabalhos	Unid.	Quant.	Preço Unitário (€)	Importância (€)
1	BENEFICIAÇÃO DE PAVIMENTOS				
1.1	Mobilização de Equipa de Betuminoso, incluindo todos os encargos necessários.	vg	1,00	1.500,00 €	1.500,00 €
1.2	Fresagem de pavimento betuminoso, até 5 cm de profundidade, incluindo transporte a vazadouro e todos os trabalhos acessórios e complementares necessários	m2	107,00	1,50 €	160,50 €
1.3	Fornecimento e execução de tapete de betão betuminoso, c/ 0,05m de espessura após o recalque, incluindo a rega de colagem em emulsão betuminosa e todos os trabalhos acessórios e complementares.	m2	251,30	7,50 €	1.884,75 €

VALOR TOTAL DA PROPOSTA	3.545,25 €
--------------------------------	-------------------

Acredita-se à taxa legal





MEMÓRIA DESCRITIVA

DACM
Prop. n.º 286/2017
Fls. _____

Serve a presente Memória Descritiva para definir o tipo de beneficiação que se pretende executar na Rua dos Archeiros e Rua Irene Isidro, desde a Rua José Pinto Bastos até a Rua da Igreja, na Freguesia da Ajuda em Lisboa.

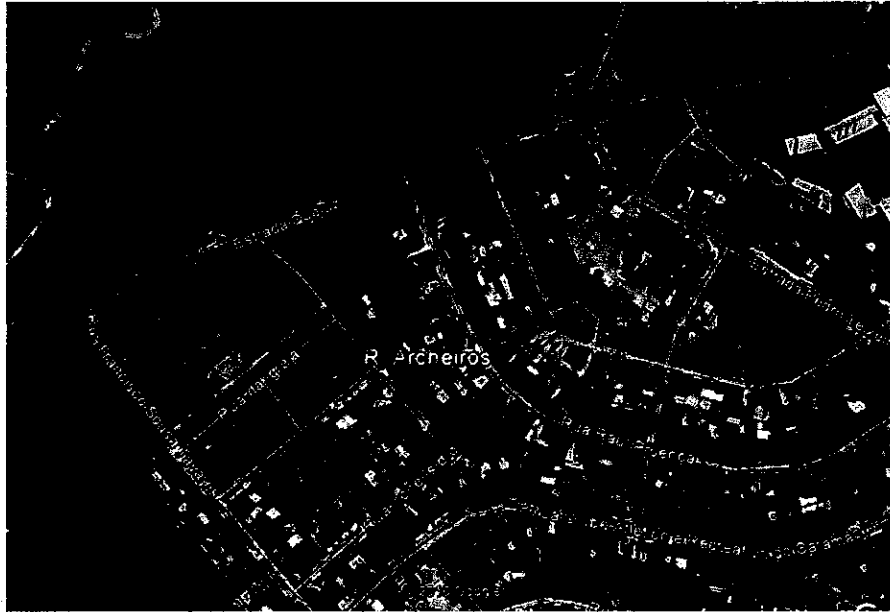

Planta de Localização

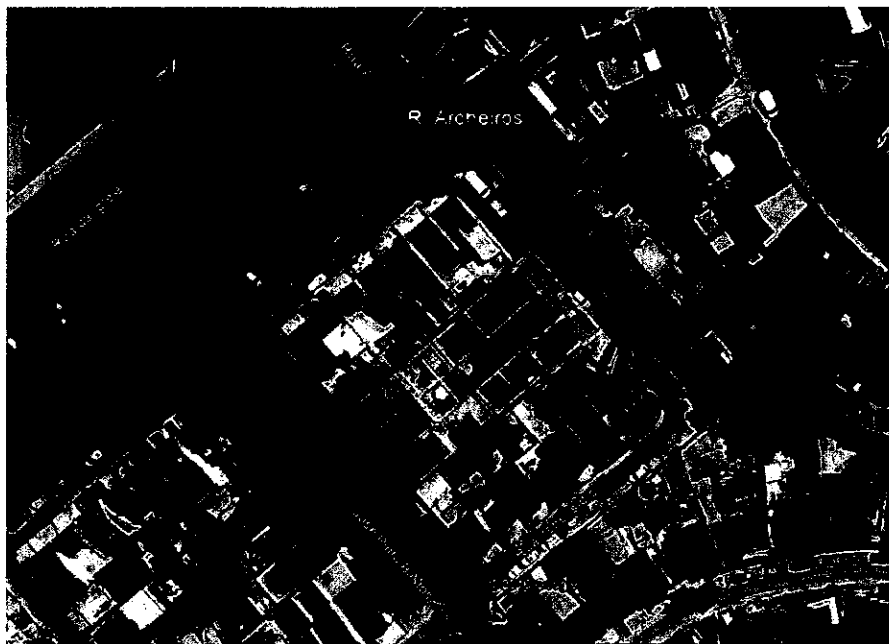

Planta de Localização - Pormenorizada

Este arruamento, alvo de Beneficiação, encontra-se com o pavimento superficial danificado e na Rua dos Archeiros temos uma zona completamente danificada com deformações ao nível estrutural causadas pelas raízes de uma árvore.

Pretende-se com esta intervenção reparar a zona danificada, junto a árvore, e aplicar betão betuminoso com características de camada de desgaste, uma vez que o restante pavimento não apresenta deformações ao nível estrutural.

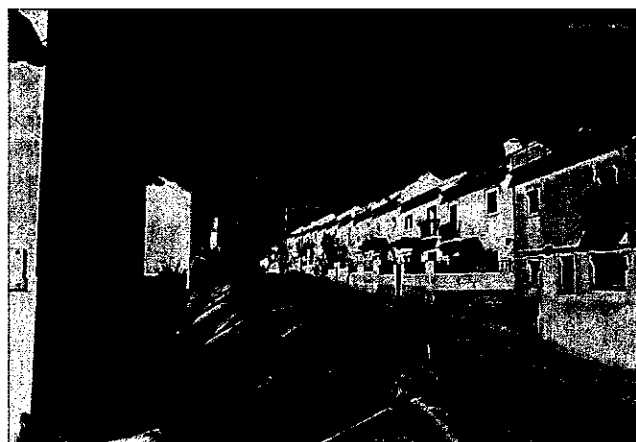
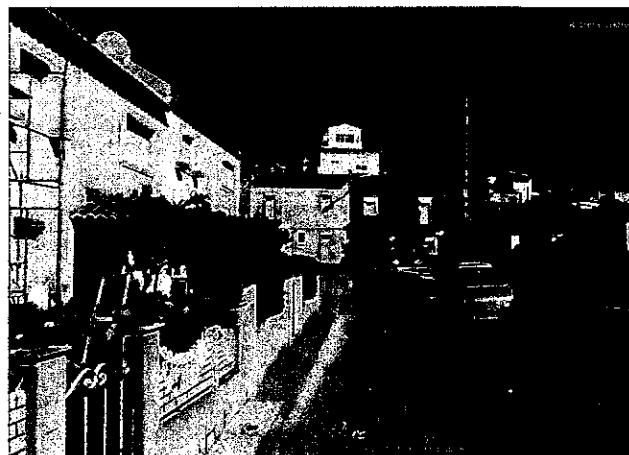
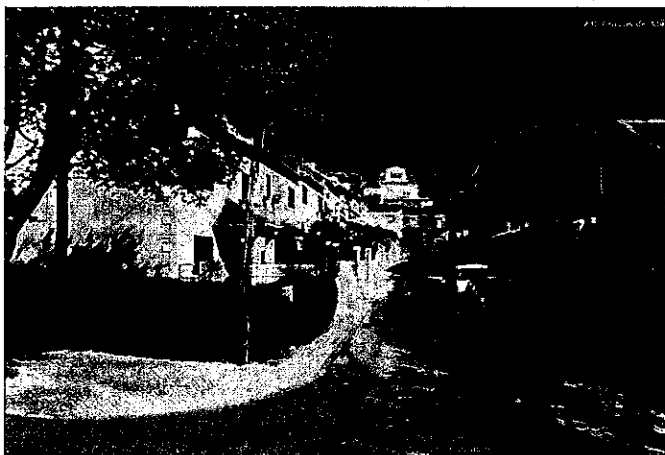

JUNTA DE FREGUESIA DA AJUDA

REQUALIFICAÇÃO DA RUA DOS ARCHEIROS E RUA IRENE ISIDRO

27-jan-16

N. Ref.º

14.005

Art.º	Descrição dos Trabalhos	Unid.	Quant.	Preço Unitário (€)	Importância (€)
1.	BENEFICIAÇÃO DE PAVIMENTOS				
1.1	Arranque de tapete betuminoso, incluindo transporte a vazadouro e todos os trabalhos acessórios e complementares necessários.	m2	88,20	3,30 €	291,06 €
1.2	Execução de escavação mecânica em abertura de caixa de pavimento, com uma espessura média de 0,30 m ou em estabelecimento de rasantes, em terras, incluindo todos os trabalhos acessórios e complementares necessários.	m2	88,20	10,00 €	882,00 €
1.3	Corte de raízes com recurso a meios mecânicos e manuais, incluindo transporte a vazadouro e todos os trabalhos	Vg	1,00	200,00 €	200,00 €
1.4	Execução de regularização fundo caixa, incluindo todos os trabalhos acessórios e complementares necessários.	m2	88,20	2,67 €	235,49 €
1.5	Fornecimento e execução de tout-venant, c/ 0,30m depois do recalque, em duas camadas de 0,15m, incluindo espalhamento e compactação e todos os trabalhos acessórios e complementares necessários.	m2	88,20	9,00 €	793,80 €
1.6	Fresagem de pavimento betuminoso, até 5 cm de profundidade, incluindo transporte a vazadouro e todos os trabalhos acessórios e complementares necessários.	m2	582,50	1,77 €	995,63 €
1.8	Fornecimento e execução de tapete de betão betuminoso, c/ 0,05m de espessura após o recalque, incluindo a rega de colagem em emulsão betuminosa e todos os trabalhos acessórios e complementares.	m2	650,70	6,50 €	4.229,55 €

VALOR TOTAL DA PROPOSTA	7.627,53 €
--------------------------------	-------------------

Acréscio IVA a taxa legal

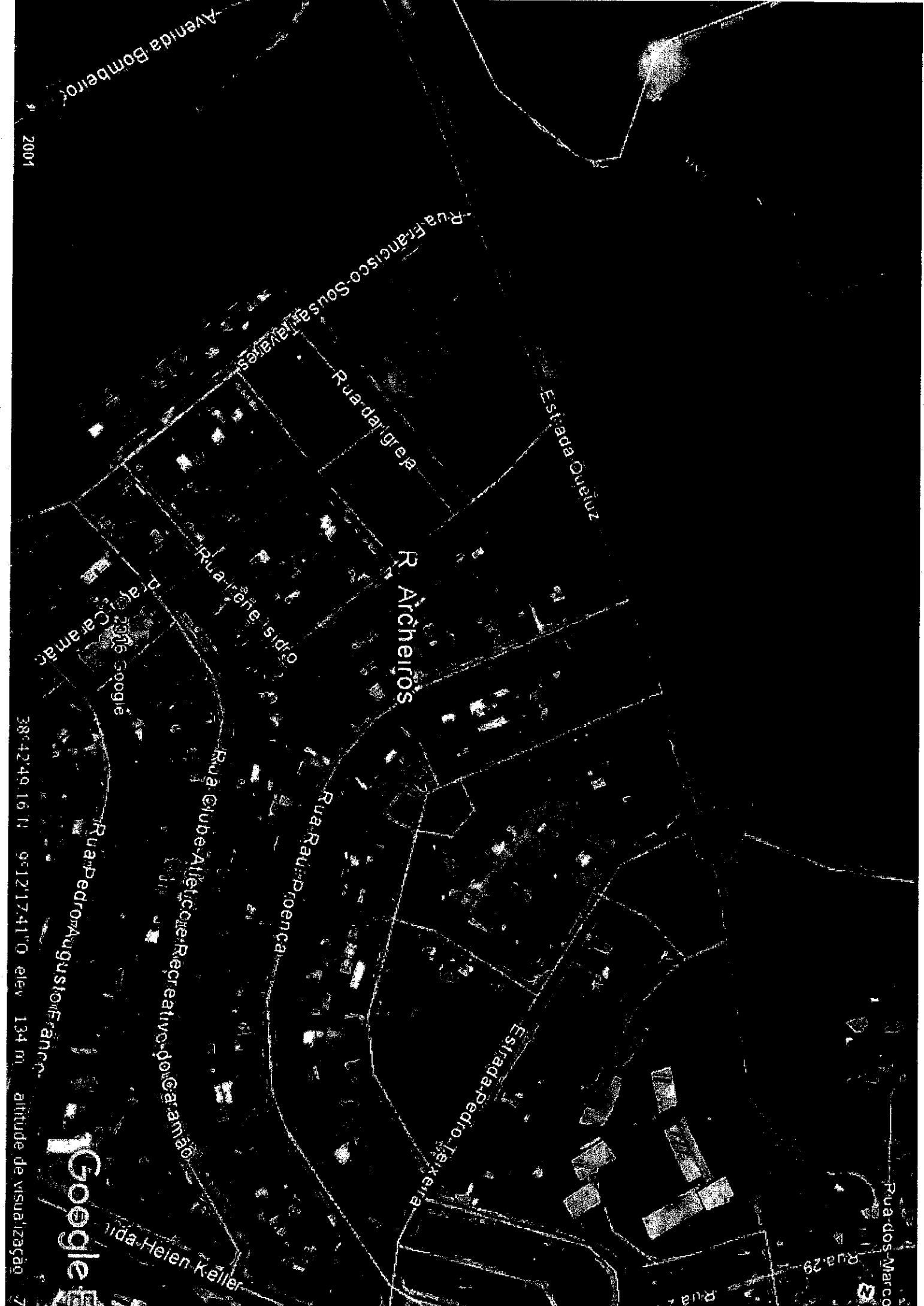

Avenida Bombeiro

2001

Rua Francisco Sousa Leal

Rua da Igreja

Estrada Queiroz

R. Arceiros

Rua Manoel Sidro

Placa Carimão

2006 Google

Rua Clube Atlético Recreativo do Carimão

Rua Rau Proença

Estrada Pedro Teixeira

Rua dos Marcos

Rua 29

Rua 29

Avenida Helen Keller

38°42'49.16" W 9°12'17.41" O elev. 134 m altitude de visualização

Google



DACM
Prop. n.º 186/2017
Fls. _____

MEMÓRIA DESCRITIVA

Serve a presente Memória Descritiva para definir o tipo de requalificação que se pretende executar na da Travessa do Mirador, na Freguesia da Ajuda em Lisboa.



Planta de Localização

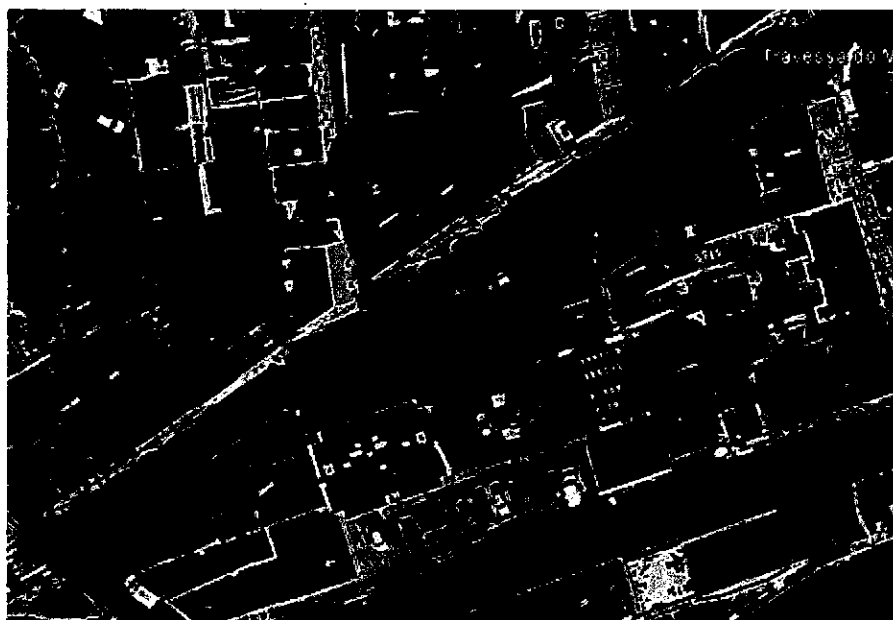

Planta de Localização - Pormenorizada

Este arruamento, alvo de Beneficiação, encontram-se com o pavimento superficial danificado.



Pretende-se beneficiar o arruamento com a execução de aplicação de betão betuminoso com características de camada de desgaste, uma vez que aparentemente o pavimento atual não apresenta deformações ao nível estrutural.

Por fim executar-se-á sinalização horizontal por forma a delimitar as passagens de peões.

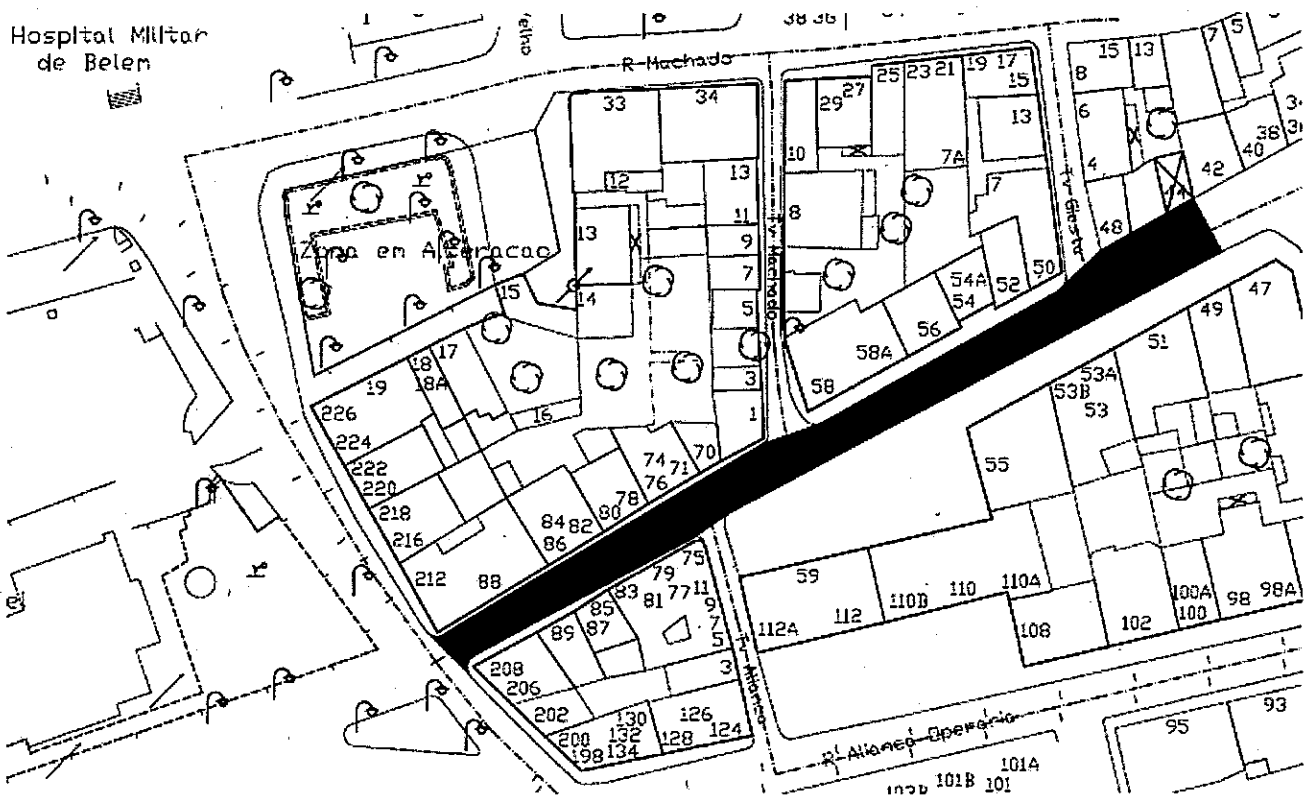

Esquema Final da Intervenção

JUNTA DE FREGUESIA DA AJUDA

PAVIMENTAÇÃO - TROÇO DA RUA DO MIRADOR

Art.º	Descrição dos Trabalhos	Unid.	Quant.	Preço Unitário (€)	Importância (€)
1	BENEFICIAÇÃO DE PAVIMENTOS				
1.1	Fresagem de pavimento betuminoso, até 5 cm de profundidade, incluindo transporte a vazadouro e todos os trabalhos acessórios e complementares necessários	m2	573,20	1,50 €	859,79 €
1.2	Fornecimento e execução de tapete de betão betuminoso, c/ 0,05m de espessura após o recalque, incluindo a rega de colagem em emulsão betuminosa e todos os trabalhos acessórios e complementares.	m2	573,20	7,50 €	4.298,96 €
1.3	Trabalhos de nivelamento de tampas após colocação de tapete betuminoso, com remate em betuminoso.	Un.	6,00	40,00 €	240,00 €
1.4	Execução de pintura em termoplástico branco de passagem para peões	m2	8,00	13,50 €	108,00 €
VALOR TOTAL DA PROPOSTA				5.506,76 €	

Acresce IVA a taxa legal





DACM
Prop. n.º 186/2017
Fls. _____

MEMÓRIA DESCRITIVA

Serve a presente Memória Descritiva para definir o tipo de beneficiação que se pretende executar no Parque de Estacionamento na Rua José Osório de Oliveira, na Freguesia da Ajuda em Lisboa.



Planta de Localização

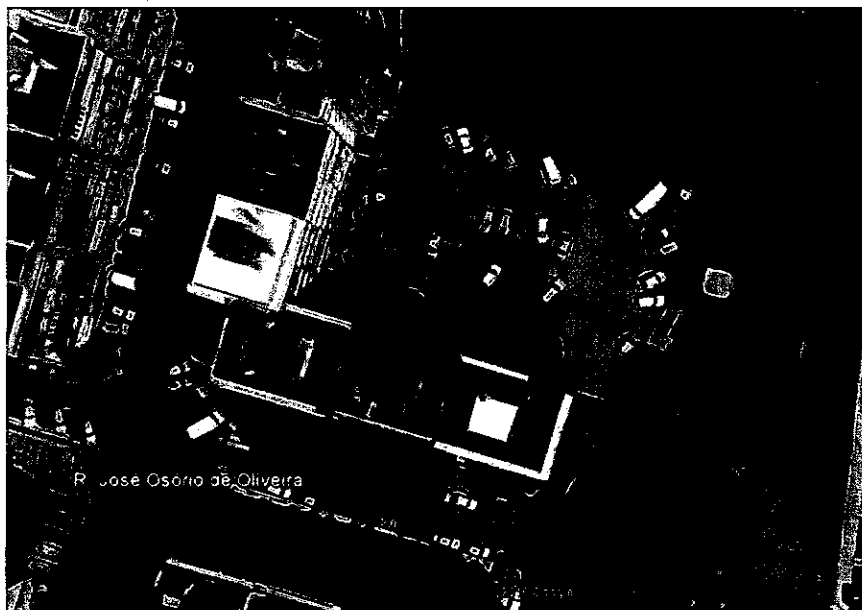

Planta de Localização - Pormenorizada

Este espaço, alvo de Beneficiação, encontram-se com o pavimento superficial danificado e o estacionamento é efetuado de forma desordenada e sem qualquer critério, não havendo desta forma um aproveitamento do espaço para estacionamento.



Pretende-se beneficiar o estacionamento com a aplicação de betão betuminoso com características de camada de desgaste, uma vez que o pavimento atual não apresenta deformações ao nível estrutural.

Por fim executar-se-á sinalização horizontal por forma a ordenar o estacionamento e definir o sentido de circulação, ficando desta forma 58 lugares de estacionamento ordenados.

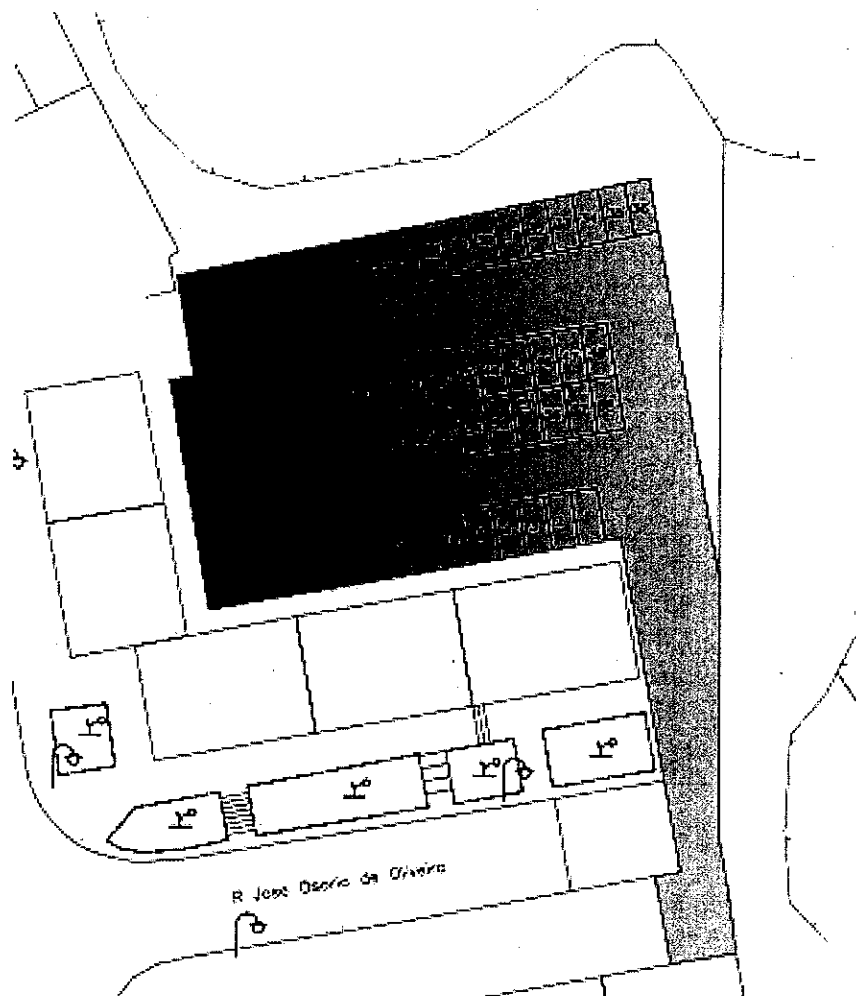

Esquema Final da Intervenção

JUNTA DE FREGUESIA DA AJUDA

Parque Estacionamento - Rua Osório Oliveira

Art.º	Descrição dos Trabalhos	Unid.	Quant.	Preço Unitário (€)	Importância (€)
1	BENEFICIAÇÃO DE PAVIMENTOS				
1.1	Fornecimento e execução de tapete de betão betuminoso com inertes de calcário, c/ 0,04m de espessura após o recalque, incluindo a rega de colagem ou rega de impregnação em emulsão betuminosa e todos os trabalhos acessórios e complementares.	m2	2.075,00	6,00 €	12.450,00 €
1.2	Trabalhos de nivelamento de tampas após colocação de tapete betuminoso, com remate em betuminoso, incluindo todos os trabalhos acessórios e complementares.	Un.	1,00	40,00 €	40,00 €
1.3	Trabalhos de nivelamento de Capacetes após colocação de tapete betuminoso, com remate em betuminoso, incluindo todos os trabalhos acessórios e complementares.	Un.	1,00	30,00 €	30,00 €
1.4	Marcação no pavimento com tinta termoplástica, incluindo pré-marcação e todos os trabalhos necessários, de traços com 0,10 m de largura em delimitação de estacionamentos.	ml	550,00	1,90 €	1.045,00 €
1.5	Pintura de setas de selecção simples, incluindo pré-marcação e limpeza bem como todos os trabalhos necessários ao perfeito acabamento	Un.	8,00	45,00 €	360,00 €

VALOR TOTAL DA PROPOSTA	13.925,00 €
--------------------------------	--------------------

Acresce IVA a taxa legal

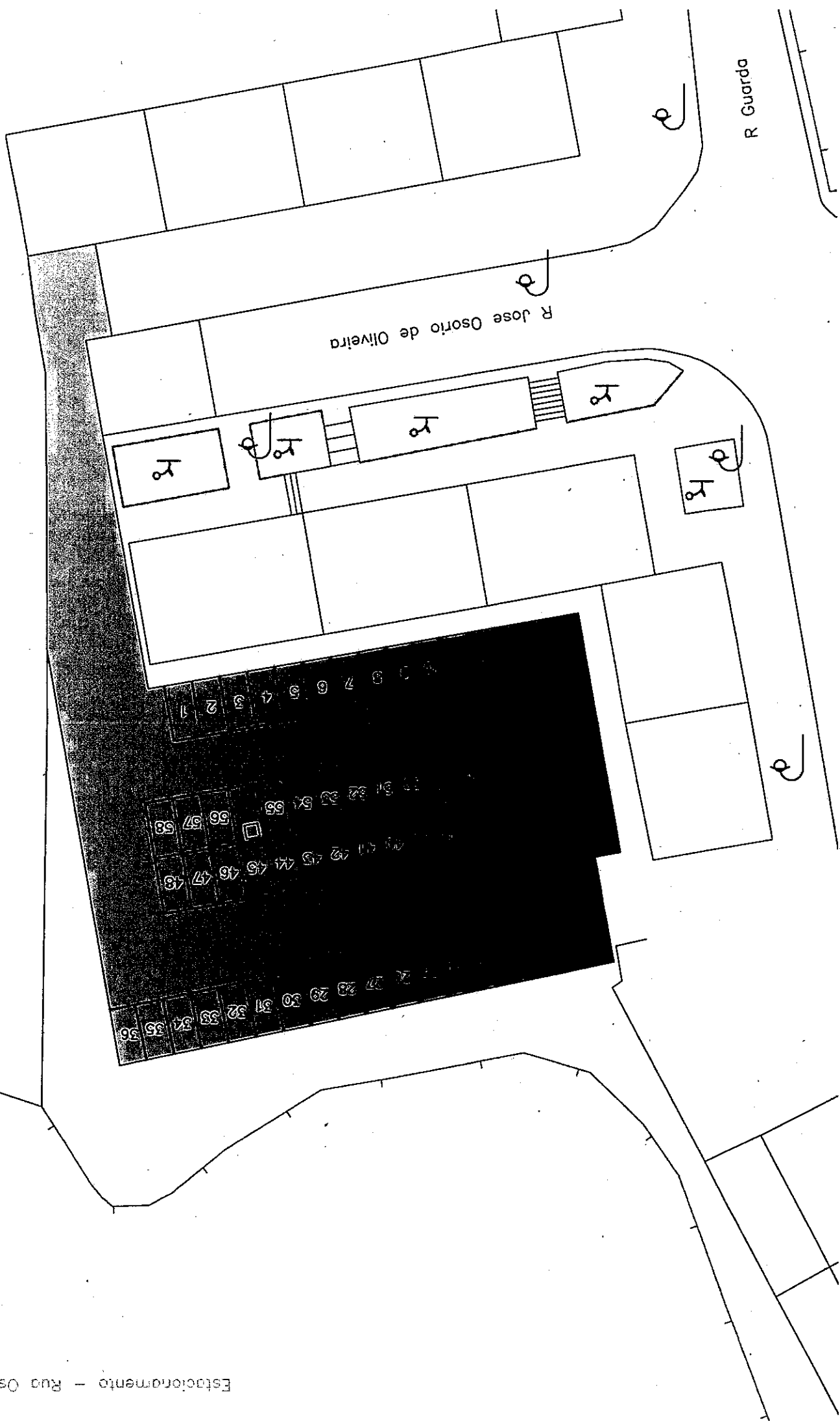

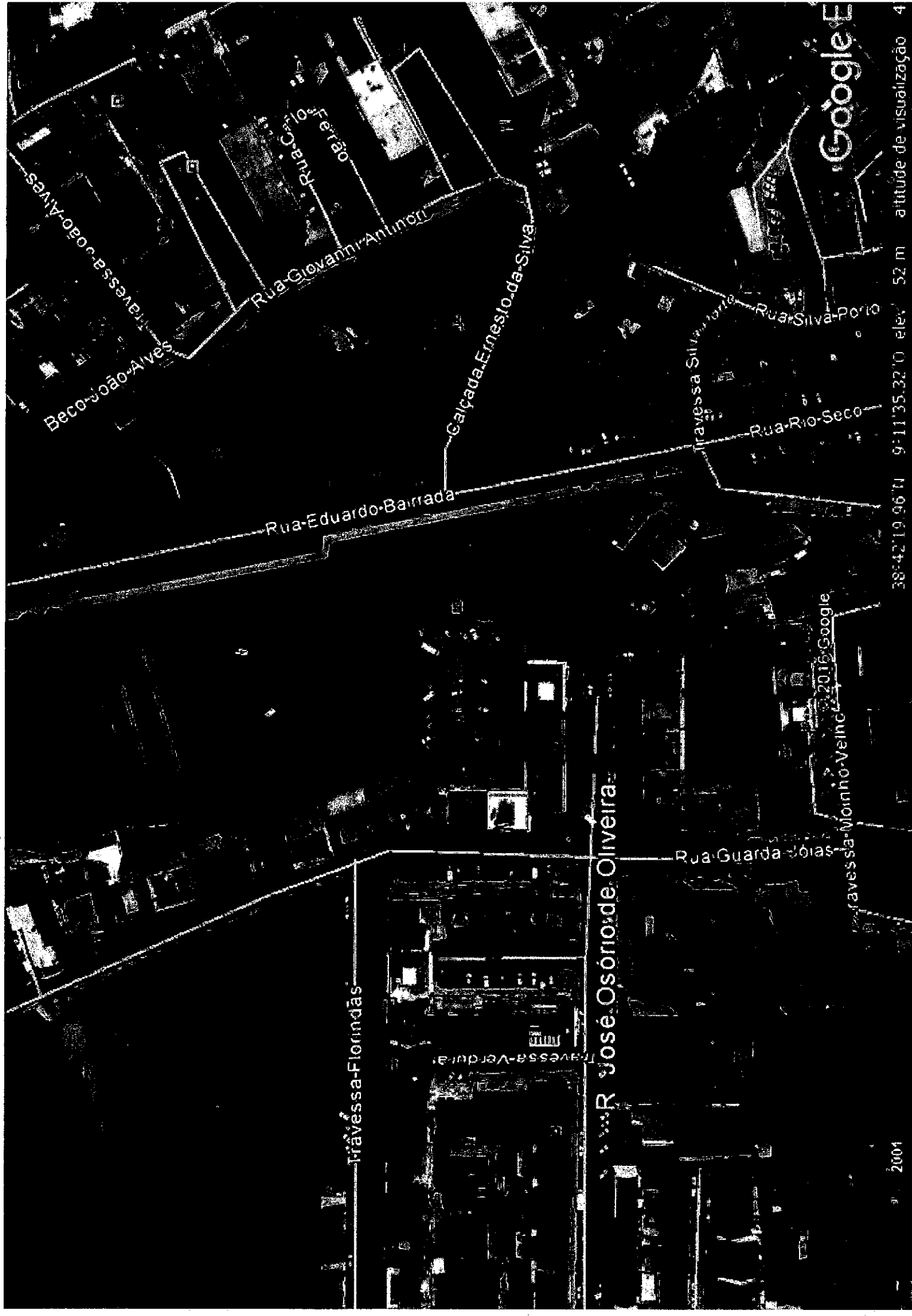

Google E

38°42'19.96"N 9°11'35.32"O elev. 52 m altitude de visualização 4

2001



R. José Osório de Oliveira

© 2016 Google

Google Earth

38°42'19.43"N 9°11'35.65"O elev 52 m altitude de visualização 19

2004

MEMÓRIA DESCRITIVA

DACM
Prop. n.º 186/2017
Fis. _____

Serve a presente Memória Descritiva para definir o tipo de beneficiação que se pretende executar na Travessa da Ferrugenta, na Freguesia da Ajuda em Lisboa.

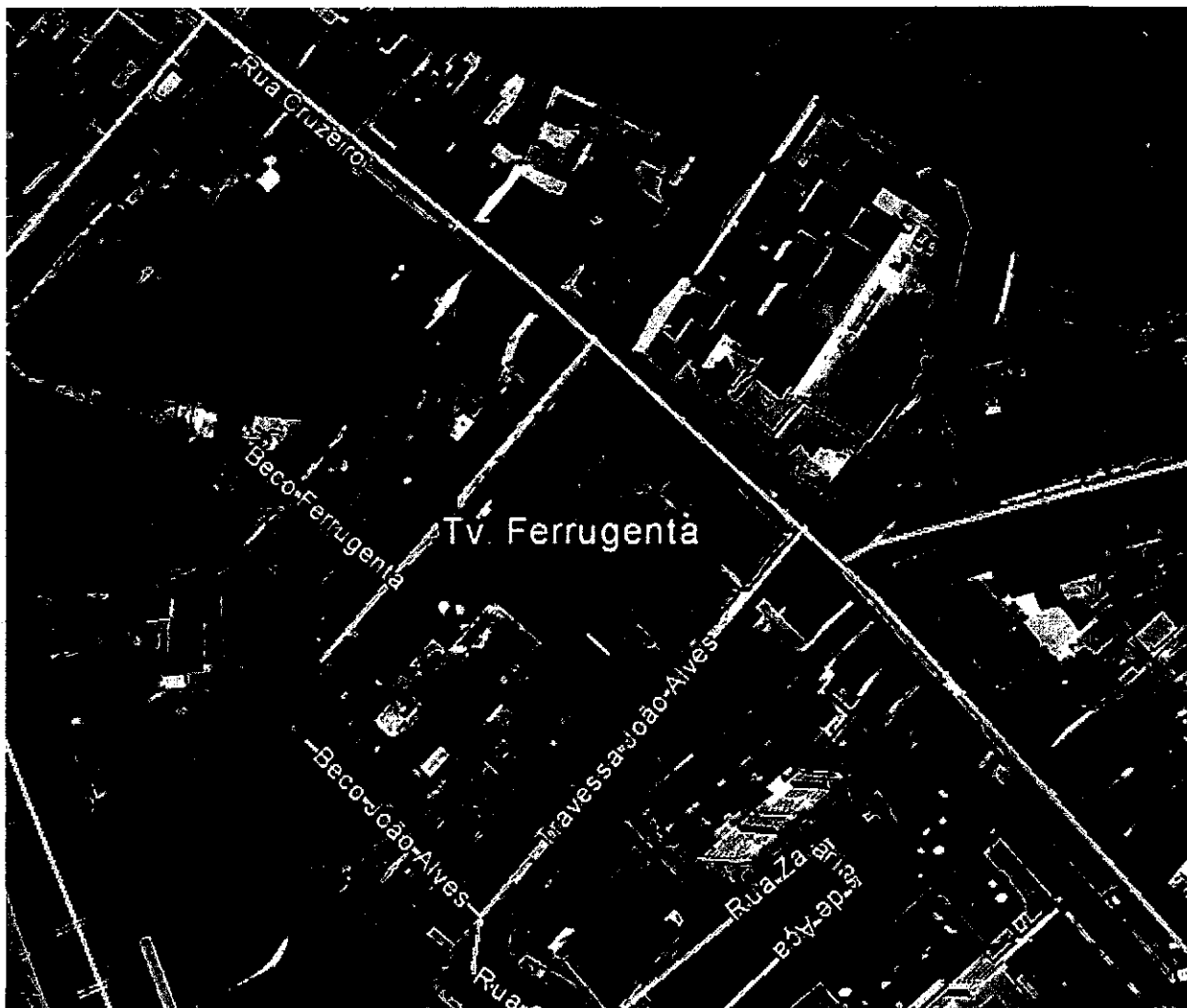

Planta de Localização

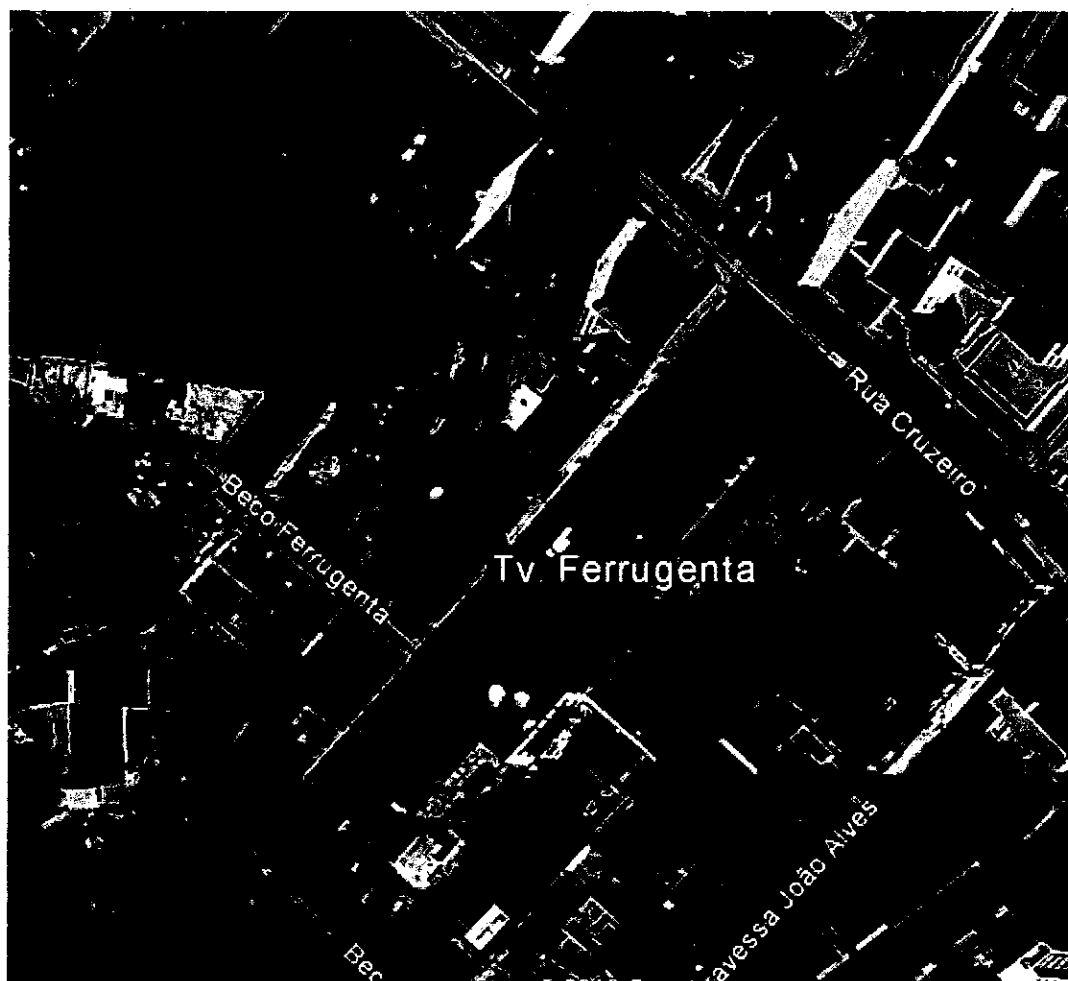

Planta de Localização - Pormenorizada

Este arruamento, alvo de Beneficiação, encontram-se com o pavimento superficial danificado.



Pretende-se beneficiar o arruamento com a execução de aplicação de betão betuminoso com características de camada de desgaste, uma vez que aparentemente o pavimento atual não apresenta deformações ao nível estrutural.

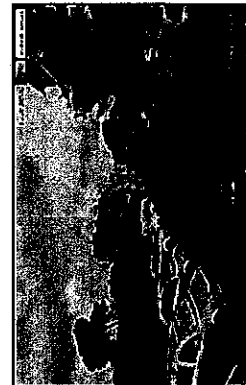
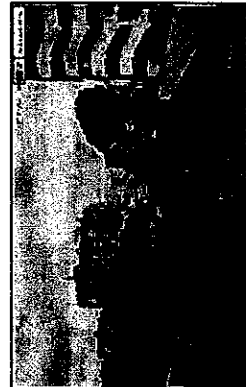
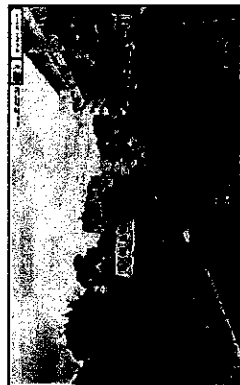

Estacionamento - Rua Roy Campbell
Abril/2016

JUNTA DE FREGUESIA DA AJUDA

PAVIMENTAÇÃO - TRAVESSA DA FERRUGENTA

08-Jan-16

N. Ref.º

16.011

Art.º	Descrição dos Trabalhos	Unid.	Quant.	Preço Unitário (€)	Importância (€)
1	BENEFICIAÇÃO DE PAVIMENTOS				
1.1	Fresagem do pavimento betuminoso, até 5 cm de profundidade, incluindo transporte a vazadouro e todos os trabalhos acessórios e complementares necessários.	m2	160,00	1,50 €	240,00 €
1.2	Fornecimento e aplicação de mistura betuminosa densa, incluindo a rega de colagem em emulsão betuminosa e todos os trabalhos acessórios e complementares.	Ton.	25,00	95,00 €	2.375,00 €
1.3	Fornecimento e execução de tapete de betão betuminoso, c/ 0,05m de espessura após o recalque, incluindo a rega de colagem em emulsão betuminosa e todos os trabalhos acessórios e complementares.	m2	555,00	7,50 €	4.162,50 €
1.4	Trabalhos de nivelamento de tampas após colocação de tapete betuminoso, com remate em betuminoso.	Un.	3,00	40,00 €	120,00 €
1.5	Trabalhos de nivelamento de capacetes após colocação de tapete betuminoso, com remate em betuminoso.	Un.	13,00	30,00 €	390,00 €

VALOR TOTAL DA PROPOSTA	7.287,50 €
--------------------------------	-------------------

Acresce IVA a taxa legal

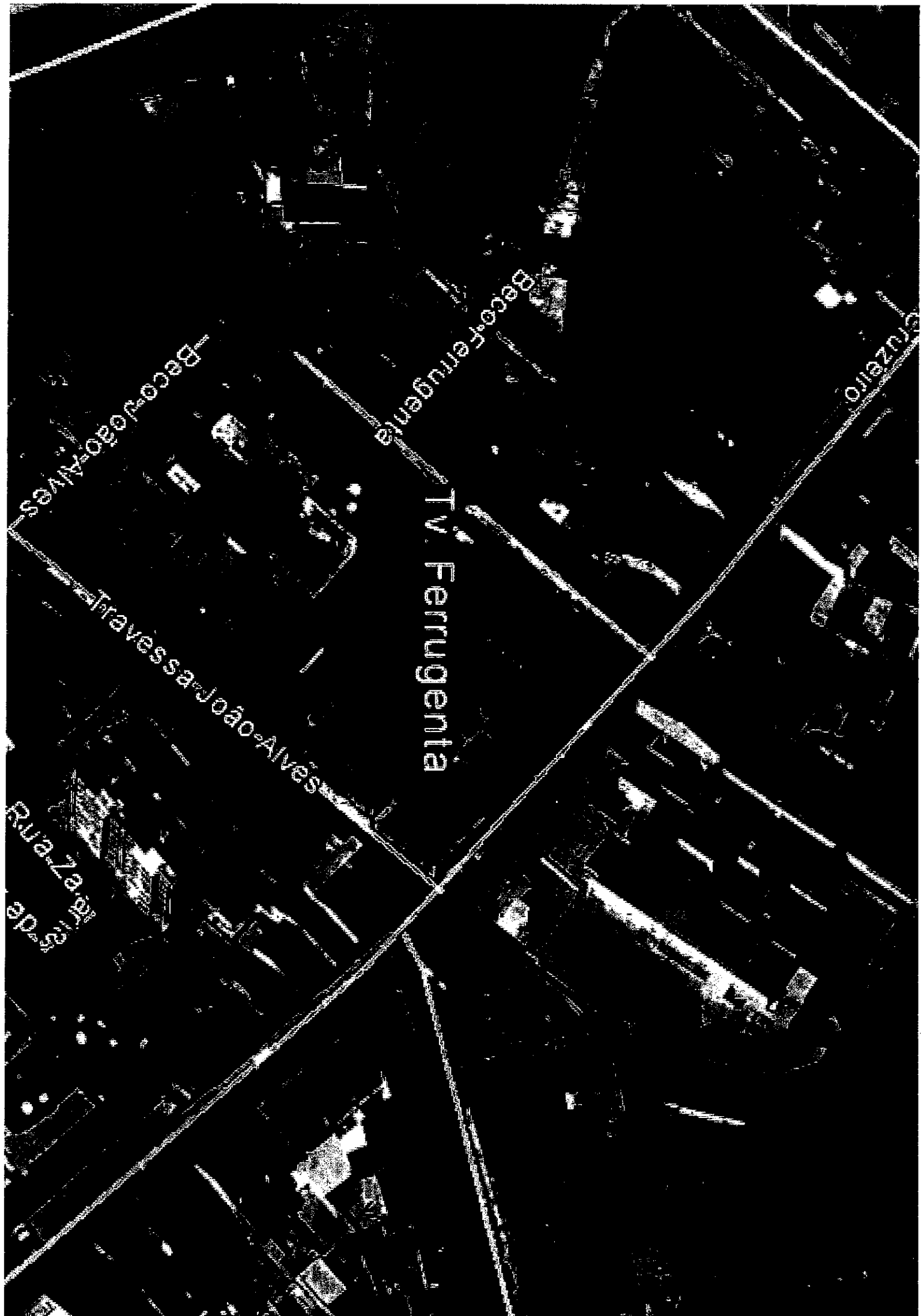

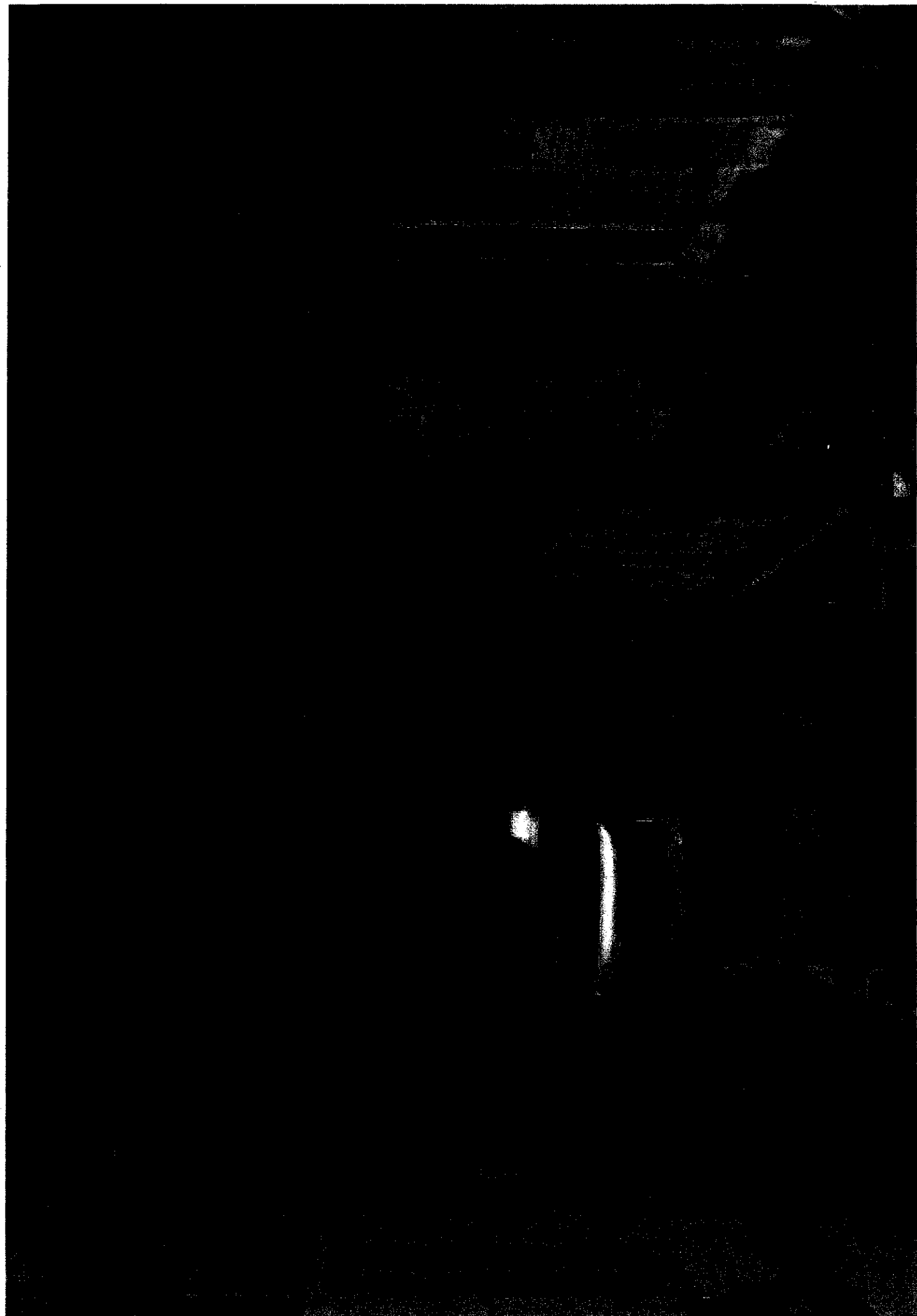

MEMÓRIA DESCRITIVA

DACM
Prop. n.º 186/2017
Fis. _____

Serve a presente Memória Descritiva para definir a construção de uma bolsa de estacionamento e passeio num troço da Rua Roy Campbell, na Freguesia da Ajuda em Lisboa.

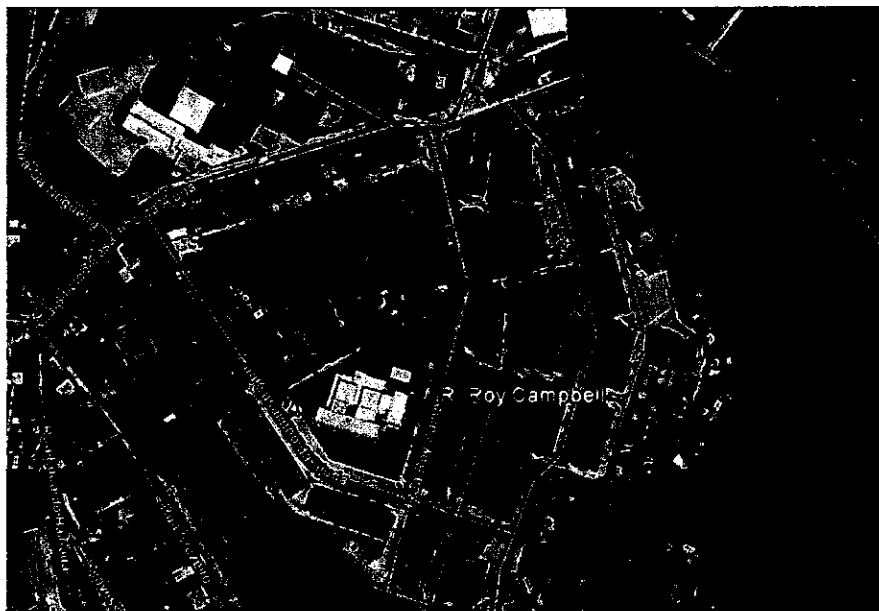

Planta de Localização

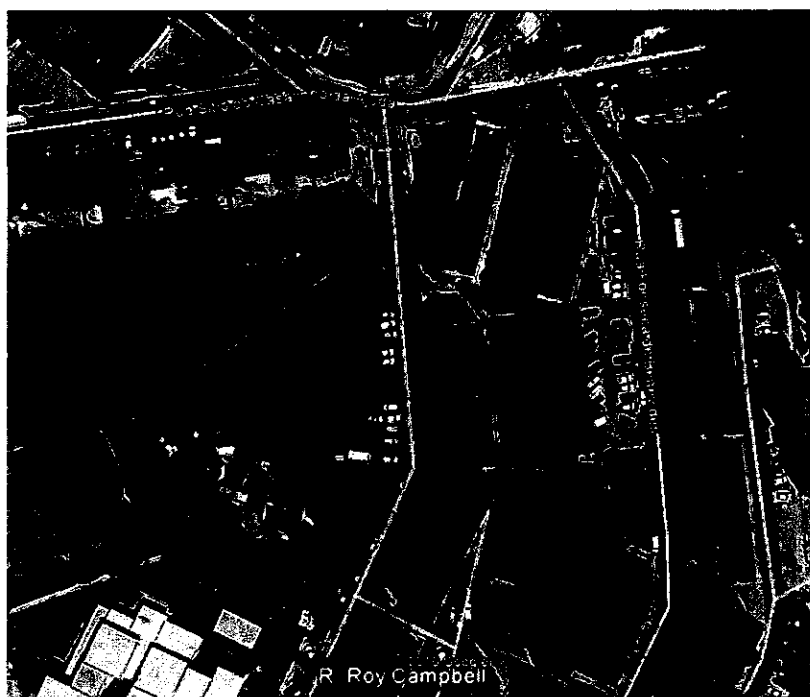

Planta de Localização - Pormenorizada

Neste arruamento, entre a Escola a a Rua Sitio do Casalinho da Ajuda, existe um terreno no lado nascente sem qualquer aproveitamento onde se estaciona sem qualquer critério.

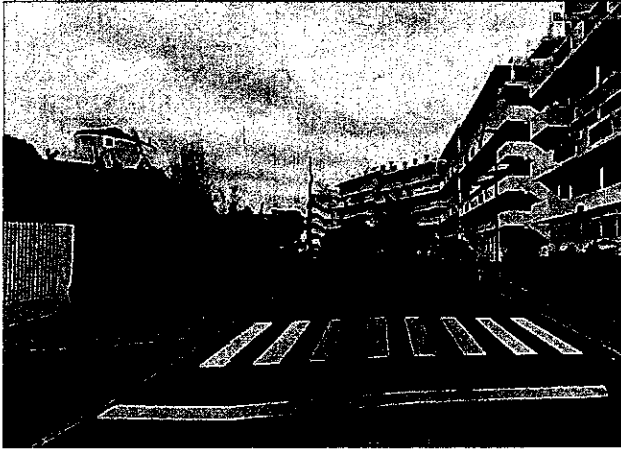

A intervenção prevê a execução de uma bolsa de estacionamento e respetivo passeio por forma a garantir a utilização deste terreno de uma forma ordenada. Desta forma beneficiar-se-á esta zona com mais 28 lugares de estacionamento.

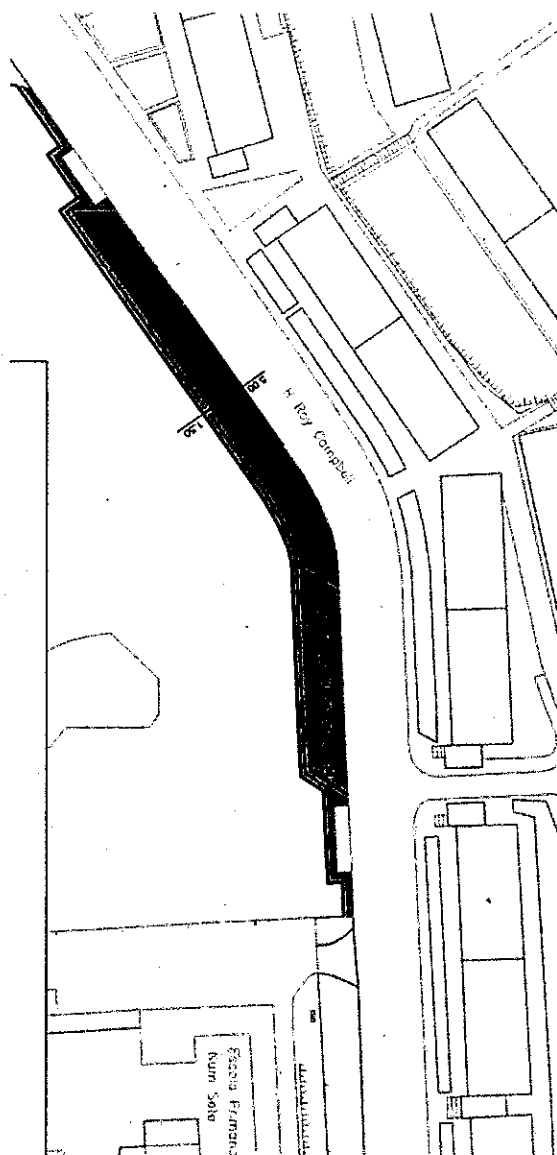

Esquema Final da Intervenção

JUNTA DE FREGUESIA DA AJUDA

ESTACIONAMENTO NA RUA ROY CAMPBELL

Art.º	Descrição dos Trabalhos	Unid.	Quant.	Preço Unitário (€)	Importância (€)
1	MOVIMENTO DE TERRAS E ARRANQUES				
1.1	Arranque de tapete betuminoso, incluindo transporte a vazadouro e todos os trabalhos acessórios e complementares necessários.	m2	130,00	3,09 €	401,70 €
1.2	Execução de escavação mecânica em abertura de caixa de pavimento, com uma espessura média de 0,20 m, em terras, incluindo transporte a vazadouro e todos os trabalhos acessórios e complementares necessários.	m2	540,00	7,50 €	4.050,00 €
2	EXECUÇÃO DE PAVIMENTOS				
2.1	Execução de regularização fundo caixa, incluindo todos os trabalhos acessórios e complementares necessários.	m2	540,00	0,90 €	486,00 €
2.2	Fornecimento e execução de tout-venant, c/ 0,15m depois do recalque, , incluindo espalhamento e compactação e todos os trabalhos acessórios e complementares necessários.	m2	540,00	4,50 €	2.430,00 €
2.3	Fornecimento e execução calçada de cubos de vidro , c/ 0,05 a 0,07m de aresta, incluindo fecho de juntas ao traço seco 1:4 de cimento e areia do rio lavada e todos os trabalhos acessórios e complementares necessários.	m2	210,00	14,42 €	3.028,20 €
2.4	Fornecimento e execução de tapete de betão betuminoso, c/ 0,05m de espessura após o recalque, incluindo a rega de colagem em emulsão betuminosa e todos os trabalhos acessórios e complementares.	m2	330,00	6,50 €	2.145,00 €

2.5	Fornecimento e assentamento de lancil de calcário, com 0,13x0,20m, sobre fundação de 0,30x0,40m em betão simples, incluindo escavação da vala e remoção das terras ou cofragem quando necessária e todos os trabalhos acessórios e complementares necessários.	ml	25,00	14,42 €	360,50 €
2.6	Fornecimento e assentamento de lancil guia de calcário, com 0,08x0,20m, sobre fundação de 0,30x0,40m em betão simples, incluindo escavação da vala e remoção das terras ou cofragem quando necessária e todos os trabalhos acessórios e complementares necessários.	ml	250,00	12,17 €	3.042,50 €
2.7	Fornecimento e marcação no pavimento com tinta termoplástica branca, incl. pré-marcação e todos os trabalhos necessários, de traço com 0.10m em delimitação de estacionamento.	ml	120,00	2,10 €	252,00 €

VALOR TOTAL DA PROPOSTA	16.195,90 €
--------------------------------	--------------------

Acresce IVA a taxa legal



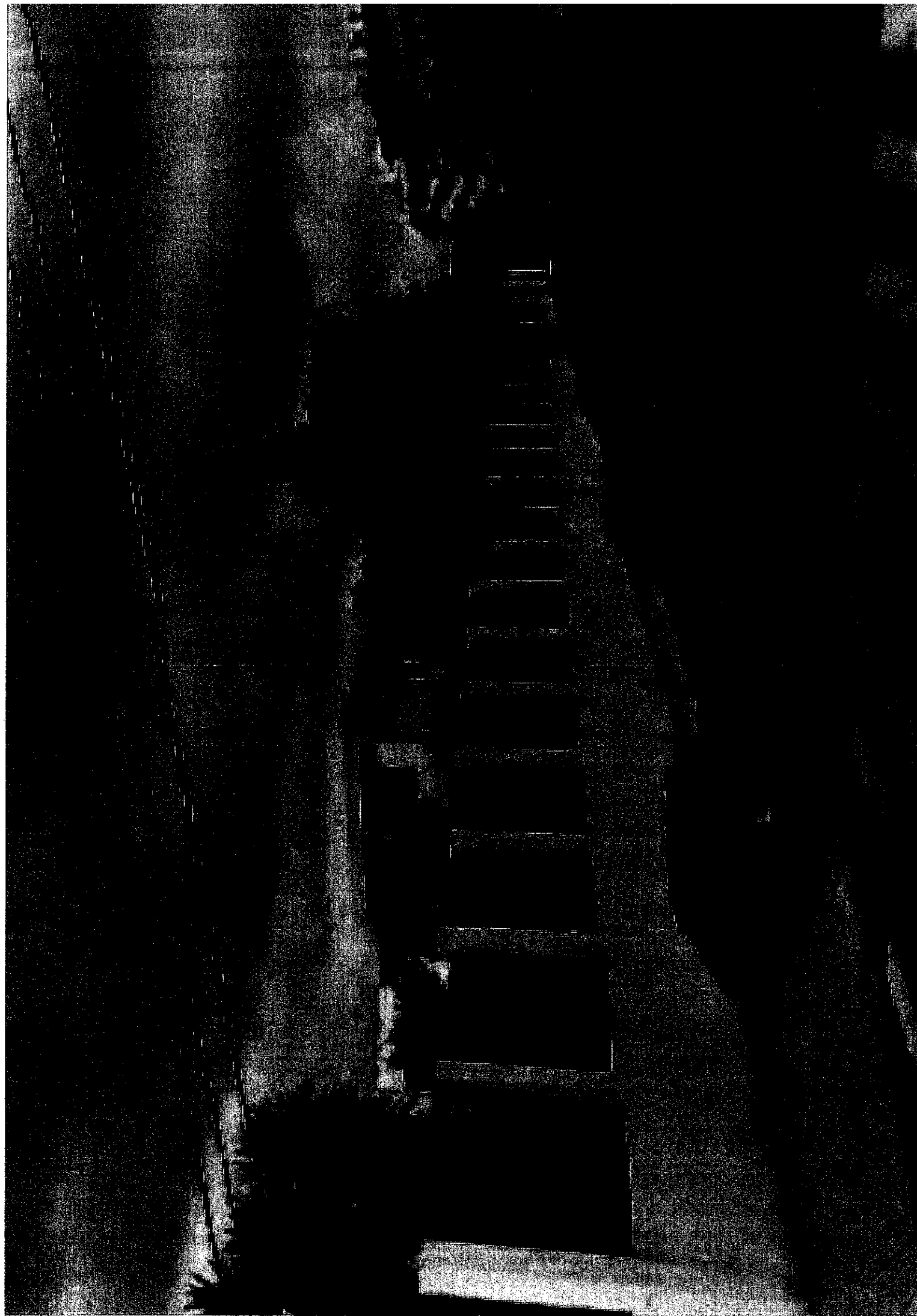

DACM

Prop. n. 186/2017

53

MEMÓRIA DESCRITIVA

Serve a presente Memória Descritiva para definir o tipo de beneficiação que se pretende executar na Rua 2, na Freguesia da Ajuda em Lisboa.

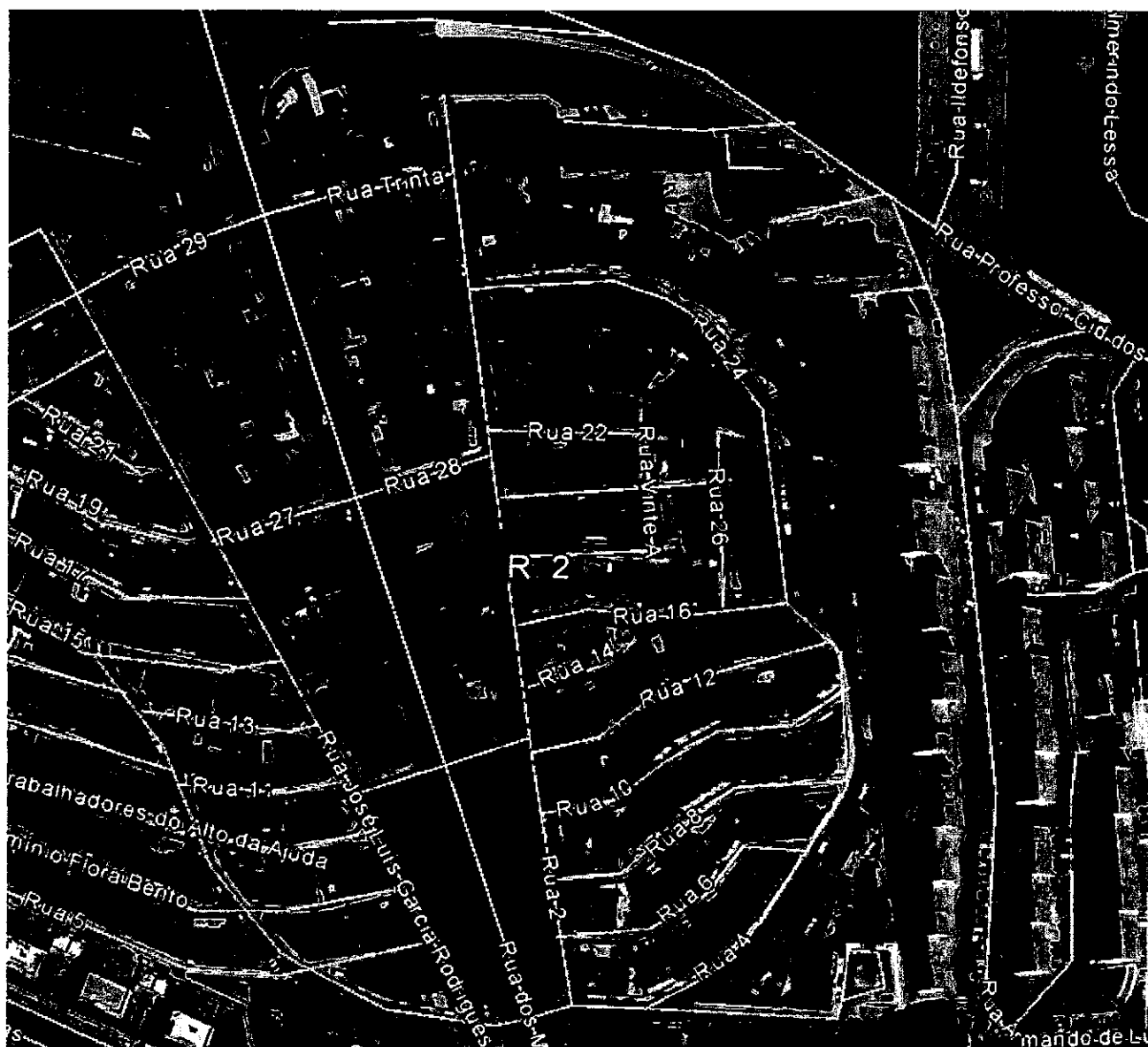

Planta de Localização



Planta de Localização - Pormenorizada

Este arruamento, alvo de Beneficiação, encontram-se com o pavimento superficial danificado.



Pretendê-se beneficiar o arruamento com a execução de aplicação de betão betuminoso com características de camada de desgaste, pontualmente serão executados saneamento e reforço das camadas base com aplicação de tout-venant.

JUNTA DE FREGUESIA DA AJUDA

ARRUAMENTOS DIVERSOS

Art.º	Descrição dos Trabalhos	Unid.	Quant.	Preço Unitário (€)	Importância (€)
BAIRRO DO CARAMÃO					
5 Rua 2	Saneamento do pavimento existente, incluindo transporte a varadouro dos materiais sobrantes	m2	200	5,40 €	1.080,00 €
	Fornecimento e aplicação de tout-venant com 0,15m de espessura	m2	200	3,60 €	720,00 €
	Fresagem do Pavimento na espessura de 0,05 m, incluindo transporte dos materiais a varadouro	m2	900	1,10 €	990,00 €
	Reperfilamento do pavimento com mistura betuminosa	ton	24	61,80 €	1.483,20 €
	Camada de desgaste em betão betuminoso com 0,05m de espessura, de granulometria 0/14mm, incluindo rega de colagem em emulsão betuminosa do tipo "EC1 ou EC2" à taxa de 0,5kg/m2.	m2	1500	7,40 €	11.100,00 €

Valor Total da Intervenção	15.373,20 €
-----------------------------------	--------------------

724

Rua Professor Gláucio dos

Qua-2A

-Rua-26

Rea-Vinte-A

220

三

Rua 12

2007

Rev-2

Rua-Tinla

2002

Rev. 27

Rua-Joseluis-Garcia

9-13-13

120

Ministerio de Asuntos de la Juventud

1990

Reviews

62-209

0-20-0

01-67-10

1997

047260

abandonadores
4Rua 14

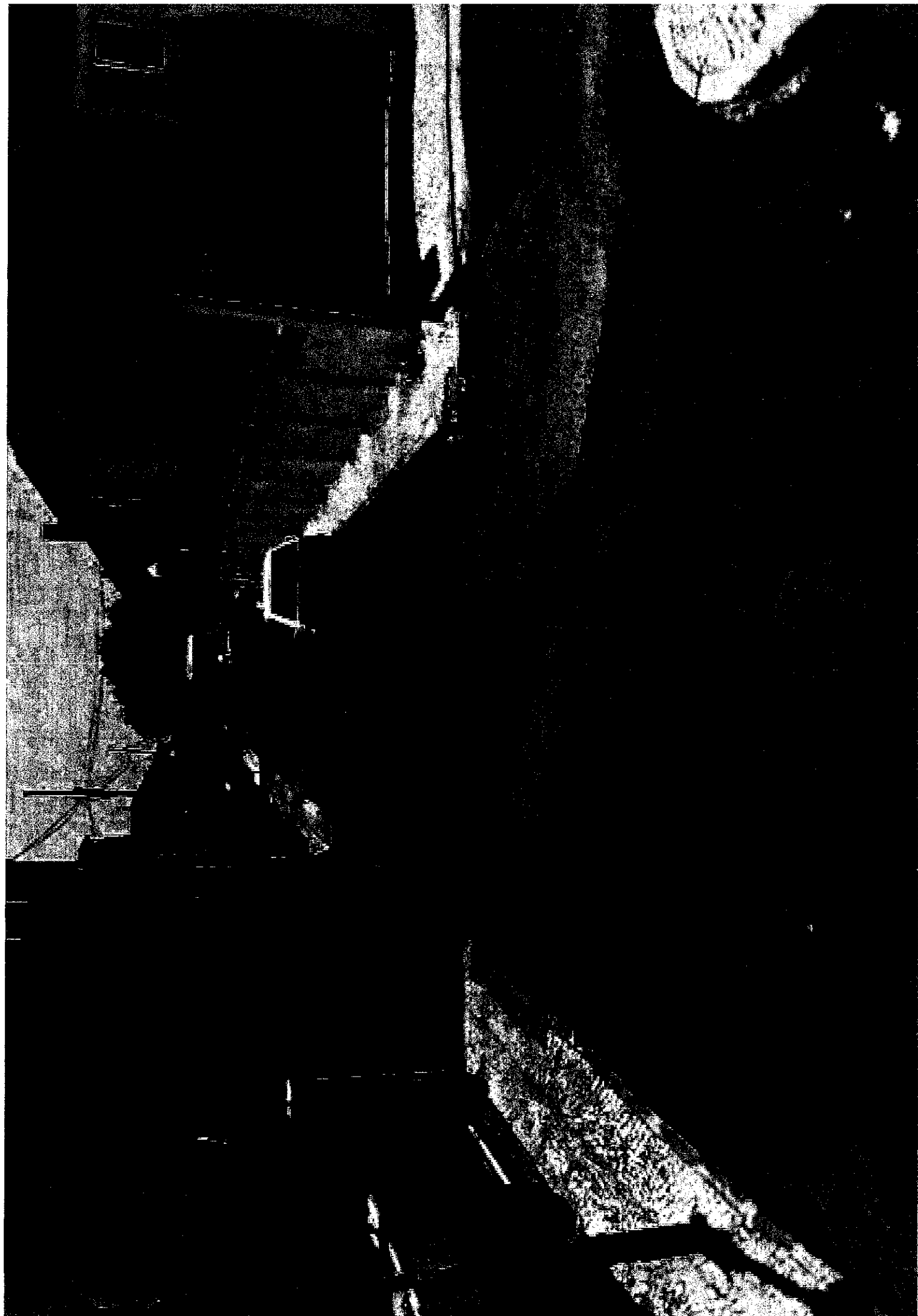

MEMÓRIA DESCRITIVA

DACM

Prop. n.º 1862017

Fis. _____

Serve a presente Memória Descritiva para definir o tipo de beneficiação que se pretende executar na Rua 24, na Freguesia da Ajuda em Lisboa.



Planta de Localização

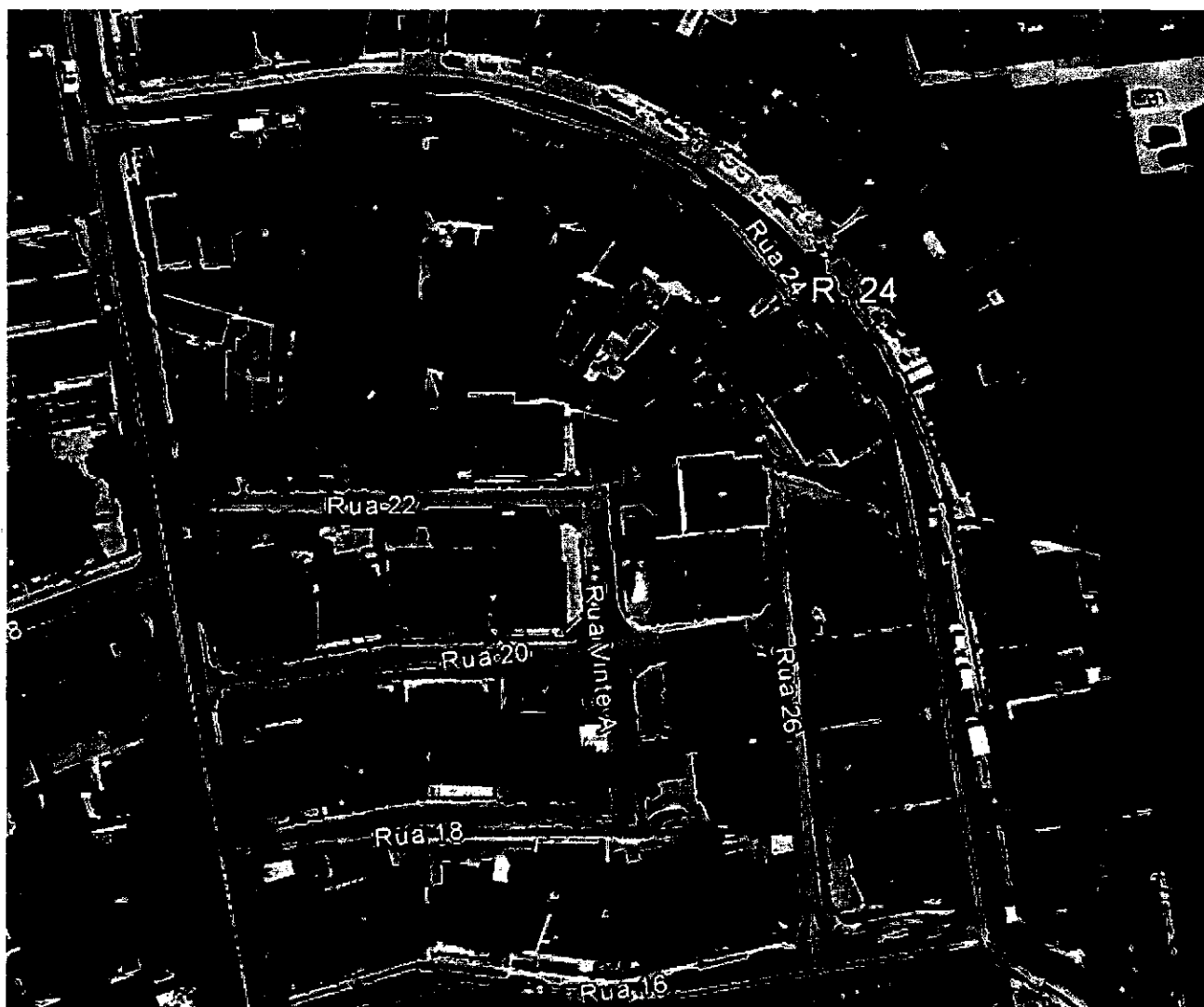

Planta de Localização - Pormenorizada

Este arruamento, alvo de Beneficiação, encontram-se com o pavimento superficial danificado.

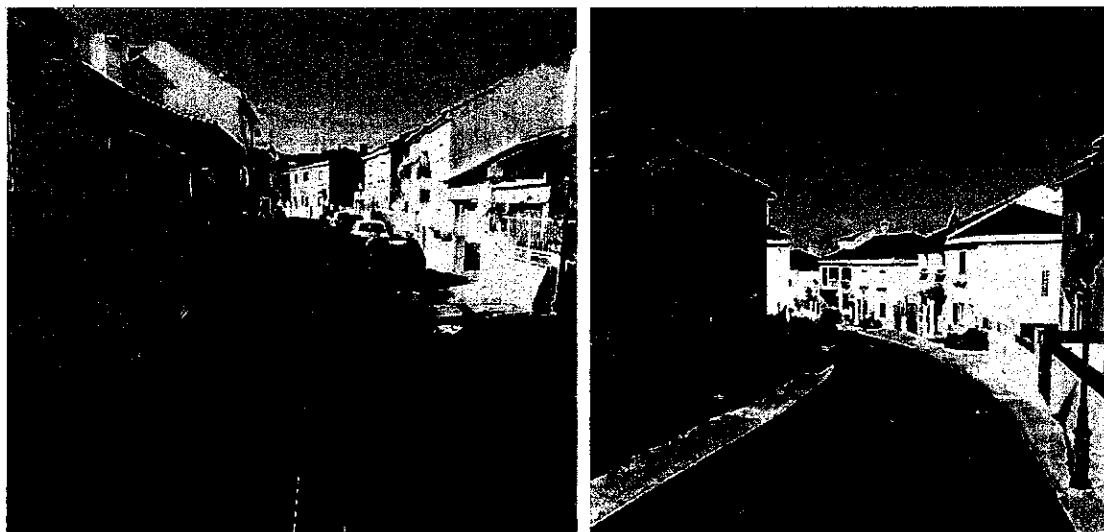

Pretende-se beneficiar o arruamento com a execução de aplicação de betão betuminoso com características de camada de desgaste, uma vez que aparentemente o pavimento atual não apresenta deformações ao nível estrutural.

JUNTA DE FREGUESIA DA AJUDA

ARRUAMENTOS DIVERSOS

Art.º	Descrição dos Trabalhos	Unid.	Quant.	Preço Unitário (€)	Importância (€)
	ALTO DA AJUDA				
2	Rua 24				
	Fresagem do Pavimento na espessura de 0,05 m, incluindo transporte dos materiais a vazadouro	m2	340	1,10 €	374,00 €
	Reperilamento do pavimento com mistura betuminosa	ton	15	61,80 €	927,00 €
	Camada de desgaste em betão betuminoso com 0,05m de espessura, de granulometria 0/14mm, incluindo rega de colagem em emulsão betuminosa do tipo "EC1 ou EC2" à taxa de 0,5kg/m2.	m2	850	7,40 €	6.290,00 €

Valor Total da Intervenção	7.591,00 €
-----------------------------------	-------------------

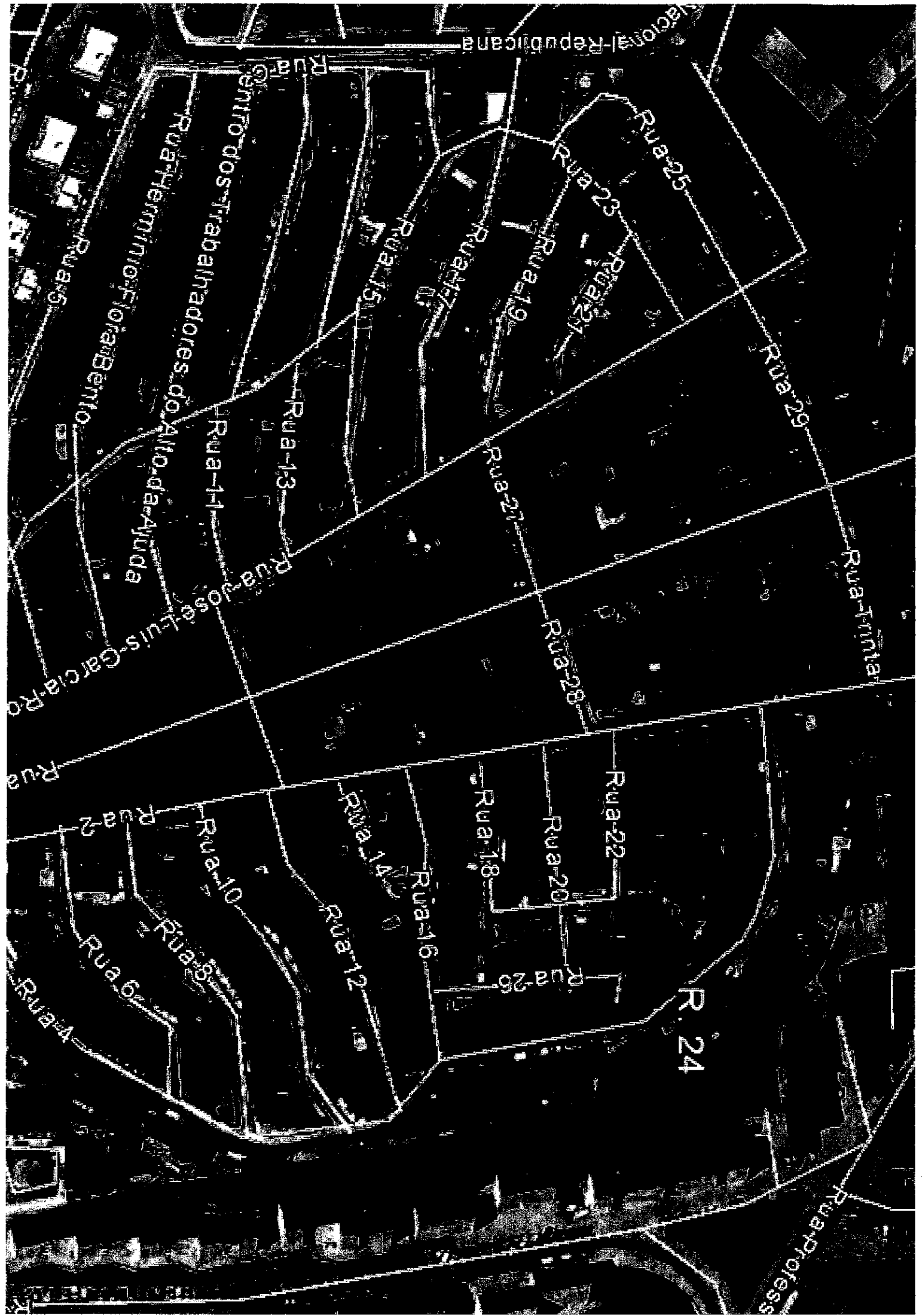

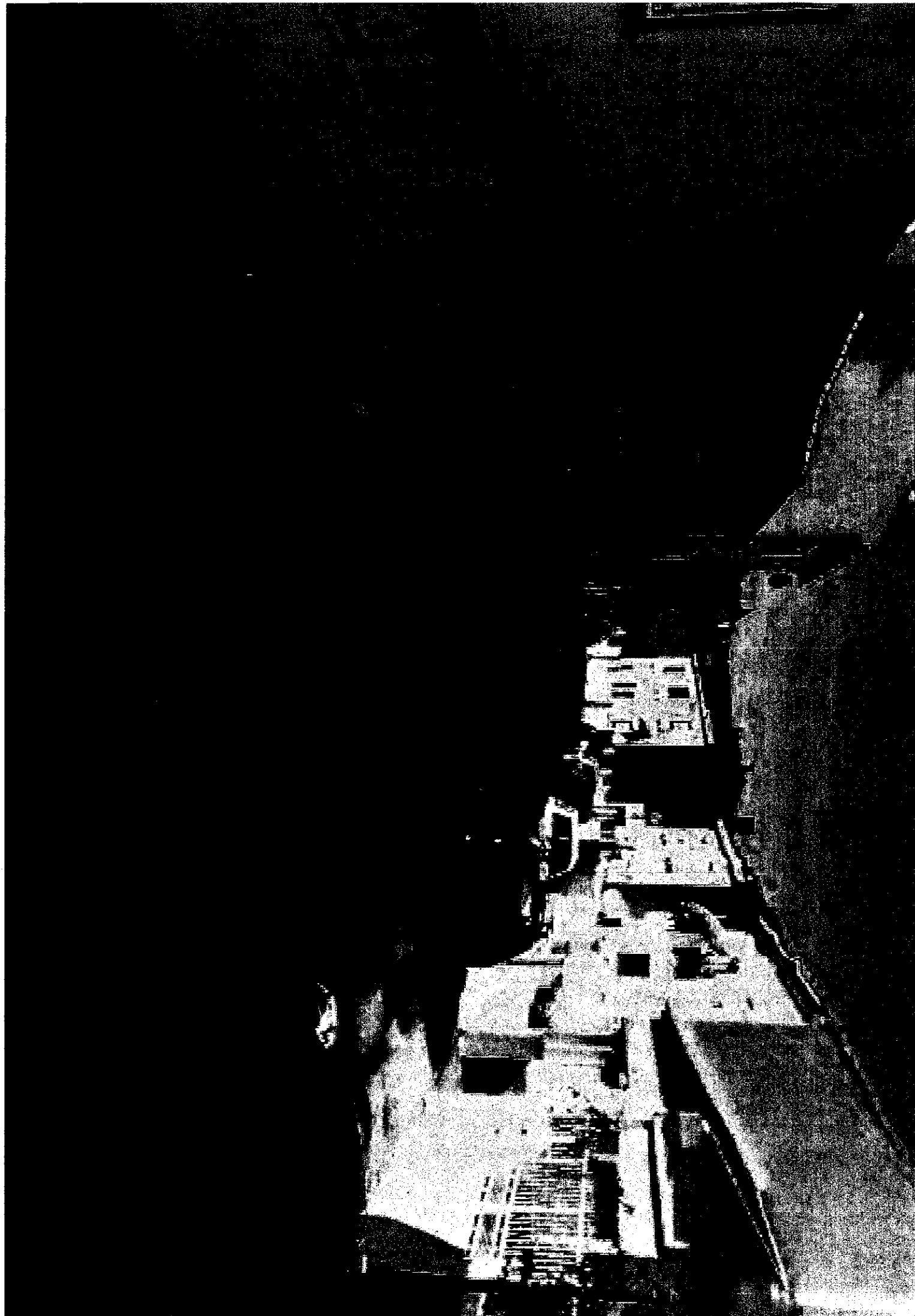

MEMÓRIA DESCRITIVA

DACM
Prep. n.º 186/2017
Fls. _____

Serve a presente Memória Descritiva para definir o tipo de beneficiação que se pretende executar na Rua 30, na Freguesia da Ajuda em Lisboa.



Planta de Localização

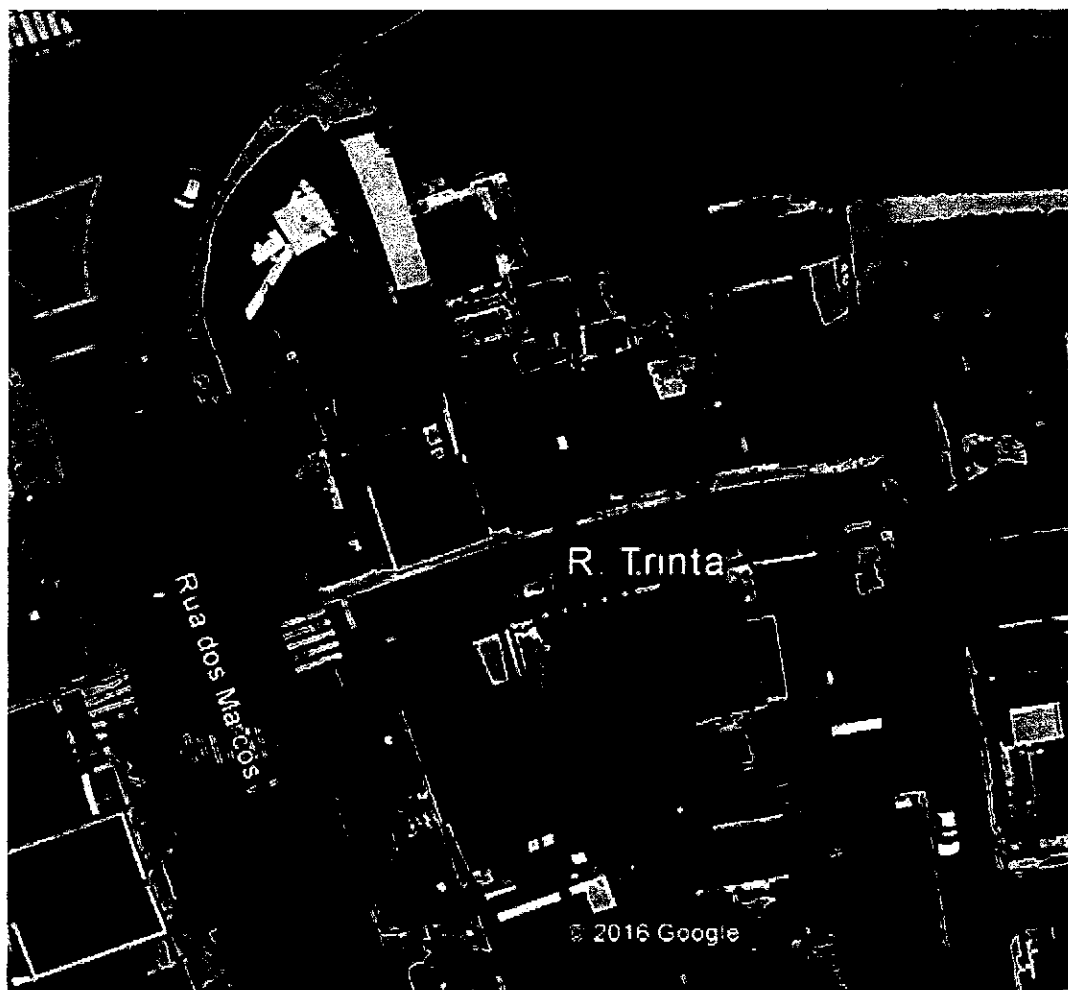

Planta de Localização - Pormenorizada

Este arruamento, alvo de Beneficiação, encontram-se com o pavimento superficial danificado.

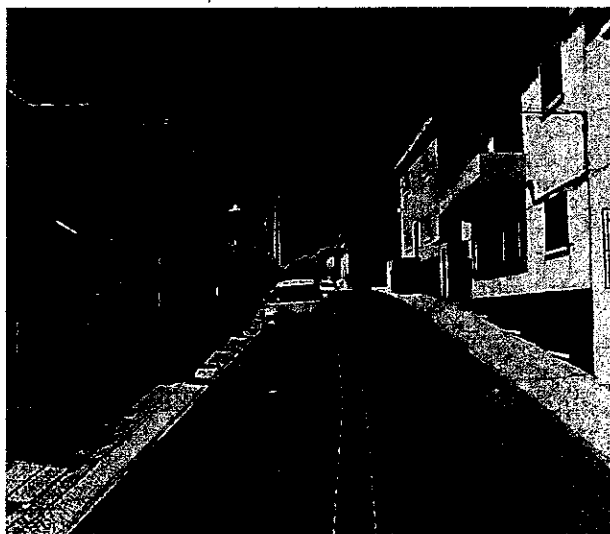
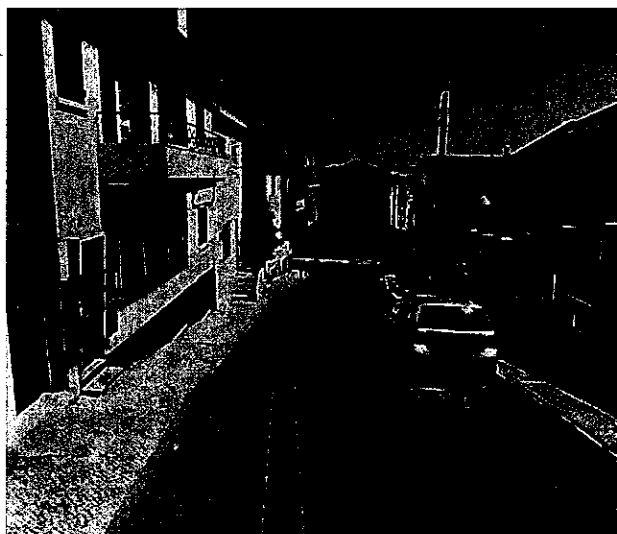

Pretende-se beneficiar o arruamento com a execução de aplicação de betão betuminoso com características de camada de desgaste, uma vez que aparentemente o pavimento atual não apresenta deformações ao nível estrutural.

JUNTA DE FREGUESIA DA AJUDA

ARRUAMENTOS DIVERSOS

Art.º	Descrição dos Trabalhos	Unid.	Quant.	Preço Unitário (€)	Importância (€)
	ALTO DA AJUDA				
3	Rua 30				
	Fresagem do Pavimento na espessura de 0,05 m, incluindo transporte dos materiais a vazadouro	m2	100	1,10 €	110,00 €
	Camada de desgaste em betão betuminoso com 0,05m de espessura, de granulometria 0/14mm, incluindo rega de colagem em emulsão betuminosa do tipo "EC1 ou EC2" à taxa de 0,5kg/m2.	m2	290	7,40 €	2.146,00 €

Valor Total da Intervenção	2.256,00 €
-----------------------------------	-------------------

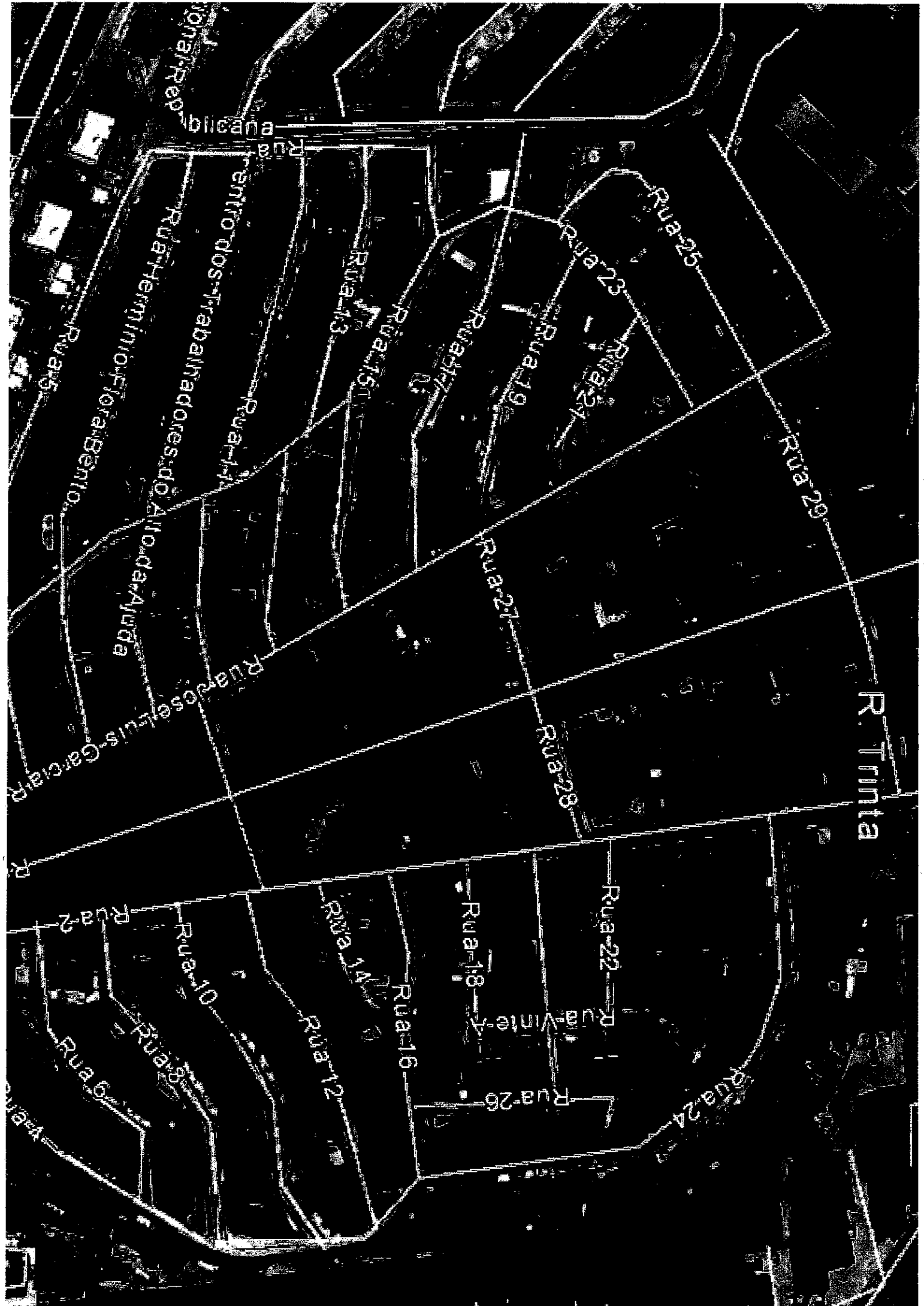





CÂMARA MUNICIPAL DE LISBOA

CML - Sede Social: Paços do Concelho - Praça do Município - 1149-014 Lisboa

Contribuinte Nº 500 051 070

ORÇAMENTO 2017

Data Lanç.: 27.03.2017

Data Doc.: 27.03.2017

Doc. Origem: PROP. S/Nº

Descrição: CDC-J.F. AJUDA-Req. V. ARRUAM.FREGUESIA

Orgânica: L02.00

UNIDADE DE COORDENAÇÃO TERRITORIAL

Nº Cabimento: 5317002945

NUP: 617001962

Funcional: -----

Moeda: EUR

Económica	Código do Plano	Orçamento Inicial	Refor./Anula.	Orçam. Corrigido	Despesas Pagas	Encar. Assumidos	Saldo Disponível	Desp. Emergente	Saldo Residual
08.05.01.01.01	A4.P002.15	7.212.000,00	208.400,00	7.420.400,00	0,00	7.309.663,15	110.736,85	109.590,65	1.146,20
	Totais	7.212.000,00	208.400,00	7.420.400,00	0,00	7.309.663,15	110.736,85	109.590,65	1.146,20

Total do Valor Cabimentado 109.590,65

Procedimento Adequado em Função do Valor -----

Procedimento Seguido ----- Doc. Justificativo -----

Competência P/ Autorização -----

Contrato Escrito -----

Visto Tribunal de Contas -----

Comunicação Adicional T. C. -----

Exigido	[]	Não Exigido	[]
Exigido	[]	Não Exigido	[]
Exigido	[]	Não Exigido	[]

DAGM
Prop. n.º 18612017
F.A.

Data: 27.03.2017 Hora: 16:22:50

Pág: 1 / 1

Unit: RSILVA

Visto

PROCESSADO POR COMPUTADOR



C Â M A R A M U N I C I P A L D E L I S B O A

ATA EM MINUTA

Nos termos e para os efeitos do artigo 57.º da Lei n.º 75/2013, de 12 de setembro, bem como do disposto no artigo 19.º, n.º 2, do Regimento da Câmara Municipal de Lisboa, foram aprovadas na Reunião de Câmara de 13 de abril de 2017, as atas, as moções e as propostas a seguir discriminadas, constituindo o presente documento e os originais dos referidos documentos, a ata em minuta:

Apreciação e aprovação das atas n.ºs 147 e 148/2017 das reuniões de Câmara de 01 e 09 de fevereiro de 2017.

(Aprovadas por unanimidade)

Moção n.º 17/2017 (Subscrita pelos Srs. Vereadores do PCP)

Aprovar a Moção "Estacionamento e conservação do Centro Histórico de Carnide", nos termos da moção;

	A favor	Contra	Abstenções
Rejeitada com a seguinte votação:	5 (2PPD/PSD, 1CDS/PP e 2PCP)	10 (7PS e 3Ind.)	-----

Moção n.º 18/2017 (Subscrita pelos Srs. Vereadores do PCP)

Aprovar a Moção "Sobre as políticas municipais no domínio da promoção de habitação a preços acessíveis", nos termos da moção;

	A favor	Contra	Abstenções
Aprovada por maioria com a seguinte votação:	12 (7PS, 3Ind., e 2PCP)	-----	4 (3PPD/PSD e 1CDS/PP)



C Â M A R A M U N I C I P A L D E L I S B O A

Proposta n.º 186/2017 (Subscrita pelo Sr. Vereador Duarte Cordeiro)

Aprovar e submeter à Assembleia Municipal a celebração de contrato de Delegação de Competências entre o Município e a Freguesia da Ajuda, bem como aprovar a respetiva minuta, nos termos da proposta;

(Aprovada por unanimidade)

Proposta n.º 187/2017 (Subscrita pelo Sr. Vereador João Paulo Saraiva)

Aprovar a atribuição aos Serviços Sociais da Câmara Municipal de Lisboa da subvenção correspondente ao primeiro trimestre do ano de 2017, nos termos da proposta;

(Aprovada por unanimidade)

Proposta n.º 188/2017 (Subscrita pelo Sr. Vereador Jorge Máximo)

Aprovar a realização do Orçamento Participativo (OP) de Lisboa 2017, o valor a afetar e as Normas de Participação, nos termos da proposta;

Aprovada por maioria com a seguinte votação:	A favor	Contra	Abstenções
	9 (6PS e 3Ind.)	1 (PCP)	3 (2PPD/PSD e 1CDS/PP)

Nos termos do n.º 3 do artigo 57.º da supra citada Lei n.º 75/2013, de 12 de setembro eu,  Diretora do Departamento de Apoio aos Órgãos e Serviços do Município mandei lavrar.

Paços do Concelho, aos 13 de abril de 2017

O Presidente

Fernando Medina

PROPOSTA N.º 183/2017 - APROVAR E SUBMETER À ASSEMBLEIA MUNICIPAL A CELEBRAÇÃO DE CONTRATO DE DELEGAÇÃO DE COMPETÊNCIAS ENTRE O MUNICÍPIO E A FREGUESIA DE CARNIDE, BEM COMO APROVAR A RESPETIVA MINUTA, NOS TERMOS DA PROPOSTA;

PROPOSTA N.º 184/2017 APROVAR E SUBMETER À ASSEMBLEIA MUNICIPAL A CELEBRAÇÃO DE CONTRATO DE DELEGAÇÃO DE COMPETÊNCIAS ENTRE O MUNICÍPIO E A FREGUESIA DA MISERICÓRDIA, BEM COMO APROVAR A RESPETIVA MINUTA, NOS TERMOS DA PROPOSTA;

PROPOSTA N.º 185/2017 - APROVAR E SUBMETER À ASSEMBLEIA MUNICIPAL A CELEBRAÇÃO DE CONTRATO DE DELEGAÇÃO DE COMPETÊNCIAS ENTRE O MUNICÍPIO E A FREGUESIA DE SANTA MARIA MAIOR, BEM COMO APROVAR A RESPETIVA MINUTA, NOS TERMOS DA PROPOSTA;

PROPOSTA N.º 186/2017 - APROVAR E SUBMETER À ASSEMBLEIA MUNICIPAL A CELEBRAÇÃO DE CONTRATO DE DELEGAÇÃO DE COMPETÊNCIAS ENTRE O MUNICÍPIO E A FREGUESIA DA AJUDA, BEM COMO APROVAR A RESPETIVA MINUTA, NOS TERMOS DA PROPOSTA;

O Sr. Presidente em exercício: - Tenho agora nota de que se podem juntar as Propostas 12 a 16, portanto, Proposta 183/2017, 184/2017, 185/2017, 186/2017 e 187/2017. Quem vota contra? Sr. Vereador, que votar ou quer-se pronunciar?

O Sr. Vereador João Gonçalves Pereira: - Não, é um pedido de informação em relação às Proposta 183 e 184, se existe cabimento orçamental, na 183 e na 184.

O Sr. Presidente em exercício: - Sr. Vereador João Paulo Saraiva.

O Sr. Vereador João Paulo Saraiva: - Como deram conta, há poucos momentos atrás foram votadas Alterações Orçamentais, as pessoas da Direção Municipal estão a carregar, e portanto não estão ainda aqui os papéis, mas existem, existirão, e depois poderemos enviar ainda com data de hoje, antes desse momento.

O Sr. Vereador João Gonçalves Pereira: - Ah, já foram emitidos?

O Sr. Vereador João Paulo Saraiva: - Estão emitidos.

O Sr. Vereador João Gonçalves Pereira: - Então a votação é feita já com o cabimento já consignado em Ata. Obrigado.

O Sr. Presidente em exercício: - Portanto, Sr. Vereador depois ainda há mais uma Proposta, portanto pedia atenção.

Portanto vou por à votação a Proposta 183, 184, 185, 186 e 187. Quem vota contra? Quem se abstém? Portanto, foram aprovadas por unanimidade.

O Sr. Presidente em exercício pôs à votação as Propostas 183, 184, 185, 186 e 187/2017, as quais foram aprovadas por unanimidade.